# RAPPORT D'ACTIVITÉS 2012

## COMMUNAUTÉ DE COMMUNES TERRE DE CAMARGUE

Communauté de communes
Terre de CAMARGUE

Document réalisé par la Direction Générale des Services et le Service Communication.

Date d'impression : Septembre 2013 .

Communauté de communes
Terre de CAMARGUE

Rapport d'activité

# 2012


Editorial du Président 4

01

**PRESENTATION INSTITUTIONNELLE**

Territoire et compétences 5

Démocratie communautaire 6

02

**MOYENS HUMAINS ET FINANCIERS**

Ressources Humaines 7

Finances et Budget communautaire 8

Communication 9

Commande Publique 9

03

**AMENAGEMENT DU TERRITOIRE**

Environnement 10

Droit des sols 13

Participation au SYMADREM 13

Ports de Plaisance 14

04

**HYDRAULIQUE ET ECLAIRAGE PUBLIC**

Hydraulique / Réseaux 15

Eclairage Public 18

05

**CADRE DE VIE**

Culture 19

Restauration scolaire 21

Sport 23

Développement économique / Emploi 25

Léopold ROSSO
*Président de la Communauté de Communes Terre de Camargue et Conseiller Général du Canton d'Aigues-Mortes.*

Je vous invite à découvrir le rapport d'activité 2012 de la Communauté de Communes Terre de Camargue.

Il répond aux obligations légales prévues par la loi du 12 juillet 1999* demandant au Président de tout Etablissement Public de Coopération Intercommunale d'adresser annuellement, avant le 30 septembre, au maire de chaque commune membre, un rapport retraçant l'activité de la Communauté de Communes. Ce rapport devra faire l'objet d'une communication par les maires aux Conseils Municipaux en séance publique.

S'appuyant sur son programme d'action et sur le travail des agents intercommunaux sur le terrain, en collaboration avec les différents partenaires institutionnels et privés, la Communauté de Communes Terre de Camargue a contribué à remplir les missions qui lui ont été confiées - notamment dans le cadre du Projet Politique de Territoire (2008-2014) élaboré en début de mandat.

L'année 2012, 4ème année du mandat, a permis, malgré les difficultés macro-économiques environnantes, la concrétisation de divers projets de réalisation d'ouvrages tout en maintenant la poursuite des services rendus aux habitants.

Ce document reprend l'ensemble des activités des services communautaires qui aujourd'hui, concernent des axes forts en termes de développement durable et d'aménagement pour le territoire. Par cela même, il démontre à quel point l'intercommunalité est nécessaire à un développement socio-économique harmonieux de notre territoire.

Très bonne lecture à tous et à toutes.

** : article L. 5211-39 du Code Général des Collectivités Territoriales, introduit par l'article 40 de la loi du 12 juillet 1999 relative au renforcement et à la simplification de la coopération intercommuna le.*

## TERRITOIRE ET COMPETENCES

# Territoire

La Communauté de Communes Terre de Camargue (CCTC), créée en 2002, est un Etablissement Public de Coopération Intercommunale regroupant les trois communes voisines d'Aigues Mortes, de Le Grau du Roi et de Saint Laurent d'Aigouze.

Elle répond au souhait des élus de travailler ensemble sur des sujets communs et a pour ambition de former un espace de solidarité pour les trois communes membres.

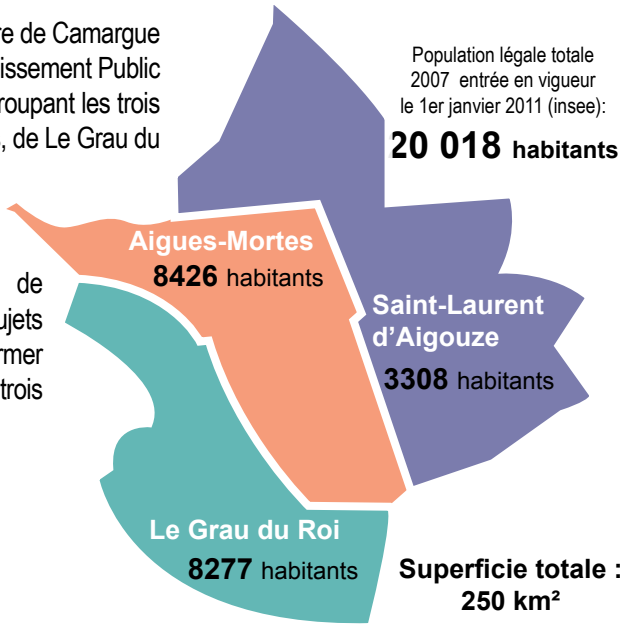


# Compétences

**Des compétences obligatoires :**

- Actions de développement économique (zones d'activité, ports maritimes, promotion touristique hors territoire, MLJ, PLIE...);
- Aménagement de l'espace communautaire (SCOT, application du Droit des Sols, SIG, sentiers de randonnées);

**Des compétences optionnelles :**

- Protection et mise en valeur de l'environnement avec notamment la compétence de collecte, valorisation et élimination des déchets, lutte contre les inondations du Rhône et la prévention des incendies;
- Voiries d'intérêt communautaire;
- Démarche partenariale d'accompagnement au logement;
- Equipements sportifs d'intérêt communautaire;

**Des compétences facultatives :**

- Actions culturelles et équipements des bibliothèques et médiathèques;
- Restauration scolaire;
- Assainissement / eau potable / eau pluviale / eau brute / SPANC / éclairage public ;
- Participation à la démarche de Pays.

## DEMOCRATIE COMMUNAUTAIRE

**37 délégués**
désignés par les Conseils Municipaux des communes membres

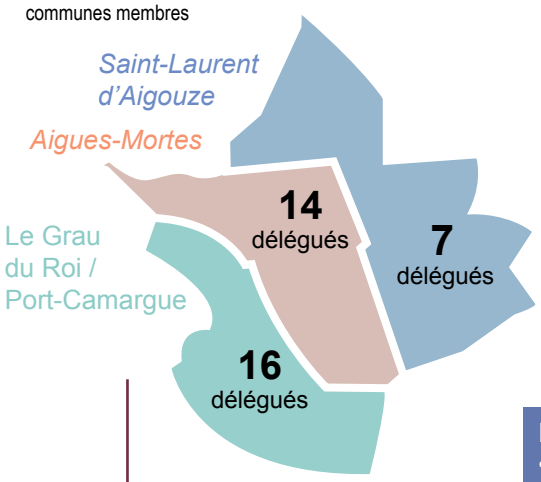


Le Bureau Communautaire est composé par le Président, responsable de l'éxécutif, Léopold ROSSO et de 11 Vice-Présidents délégués.
Il participe à l'administration et au fonctionnement de la CCTC, examine et propose les questions à l'ordre du jour du Conseil Communautaire.
9 réunions en 2012

Le Conseil Communautaire est l'oragne délibérant : il est chargé d'administrer par ses délibérations les affaires de la CCTC. Il se réunit au moins une fois par trimestre. Son rôle est multiple :

- vote du budget, fixation des tarifs et des taux des taxes et redevances
- approbation du compte administratif
- dispositions et délibérations diverses.

11 réunions en 2012

Il existe 11 commissions permanentes :

- Personnel / Communication / Protocole : Enry Bernard-Bertrand
- Finances /Evaluation des Politiques Publiques : Noël Géniale
- Développement Durable / Environnement : Annie Brachet
- Travaux / Eclairage Public / Eau et Assainissement :
- Jean-Paul Cubilier
- Tourisme / Ports Intercommunaux Maritimes de Plaisance : Jean Spalma
- Restauration Collective : Carine Bord
- Equipements Sportifs / Loisirs : Santiago Conde
- Culture / Education : Léopold Rosso
- Economie / Zone d'Activités : Cédric Bonato
- Emploi / Insertion : André Morra
- Habitat / Droit des Sols : Yves Fontanet
- Aménagement territoire / Prévention des risques naturels / Sentiers de randonnées : Lionel Jourdan

### Le travail communautaire en chiffres

- 9 réunions du bureau
- 11 réunions du Conseil Communautaire
- 188 délibérations
- 56 décisions

## RESSOURCES HUMAINES

**Président**
Léopold ROSSO

Directrice Générale de la CCTC*
Corinne DE ZAN (jusqu'au 19/12/12)

Service Commande Publique
Chef de service
Marie-Pierre DUPRAT

Service Communication
Chef de service
Abigaïl CABALLERO

Direction des Finances
Directrice des Finances
Annick VAN DER LINDE

Secteur comptabilité
Secteur dette / trésorerie

Direction des Moyens Généraux et Ressources Humaines
Directrice MGRH
Françoise CAILLON

Secteur Moyens Généraux
Secteur Ressources Humaines

Pôle Hydraulique Bâtiments & Eclairage Public
Directeur de Pôle
Philippe BLATIERE

Service Hydraulique et Eclairage Public
Chef de service
Audrey PLOTTIN
Service Bâtiments
Chef de service
Eric FABRY
Cellule Travaux neufs / ERP
JC MARTINEZ

Pôle Aménagement du Territoire
Directeur de Pôle et Chef du service Environnement
Philippe JONQUET

Cellule projet Tarification Incitative
Chargée de projet
Kristelle FOURCADIER

Service Ports
Chef de service
Didier RODRIGUEZ

Droit des Sols
Chef de service
Brigitte MICHEL
Responsable secteurs
Brigitte BOITEUX

Pôle Cadre de Vie
Directrice de Pôle
Christine PALA

Service Culture
Chef de service
Magali MORIN
Service Equipements Sportifs
Chef de service
Christian HAON
Service Restauration scolaire
Chef de service
Hervé CAILLON
Aqua-Camargue
Responsable
Jacky HAON
Cuisine centrale
Responsable
Marceau URIOL
Base Nautique du Vidourle
Responsable
Christian HAON

Organigramme 2012

*: A partir du 20 décembre 2012, Renaud Lafuente a succédé à Corinne De Zan au poste de Directeur Général des Services.

### Effectifs au 31.12.2012

Terre de Camargue porte son effectif à 160 agents soit :

- 149 agents titulaires dont 5 de catégories A, 23 de catégorie B et 121 de catégorie C.
- 11 agents non titulaires dont 2 en CAE

### Comité Technique Paritaire

5 séances en 2012

*Les 13 mars, 21 mai, 29 juin, 2 novembre et 11 décembre 2012.*

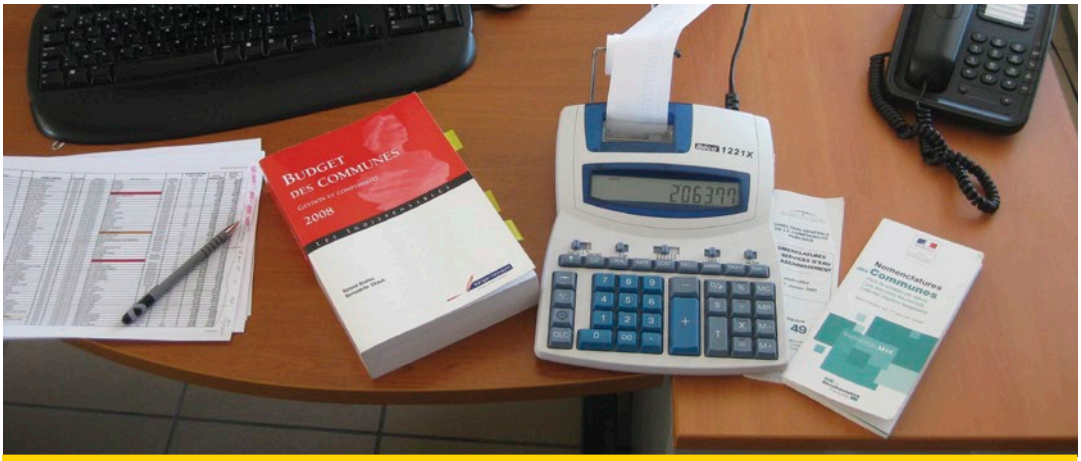


## FINANCES ET BUDGET COMMUNAUTAIRE

*En 2012, la CCTC a consacré 2509* ***Euros par habitant*** *(population INSEE).*

## Le budget 2012

Les budgets 2012 de la CCTC s'inscrivent, comme en 2011, dans un environnement financier macro-économique particulièrement contraint, lié à un contexte mondial de crise mais localement maîtrisé et accepté. Cette situation oblige toutefois la Communauté de Communes à poursuivre sa gestion rigoureuse pour mettre en oeuvre sa politique dynamique en matière d'investissements en réalisant son programme d'actions au service des Aigues-Mortais, des Graulens et des Saint-Laurentais.

## Le Compte administratif 2012

Le Compte Administratif 2012 est composé de tous les Comptes Administratifs confondus.

### Dépenses 2012

31 434 677 Euros au total pour les dépenses

- 24 803 590 Euros en dépenses de fonctionnement
- 6 631 087 Euros en dépenses d'investissement

### Recettes 2012

33 950 642 Euros au total pour les recettes

- 26 922 035 Euros en recettes de fonctionnement
- 7 028 607 Euros en recettes d'investissement

dont :

- DGF/dotation de compensation : 2 289 238 Euros
- Panier fiscal relatif à l'ancienne TP : 10 133 647 Euros (reversement de 6 077 261 Euros au titre du FNGIR)
- TEOM : 4 381 654 Euros
- Redevance spéciale : 685 473 Euros
- FCTVA : 298 425 Euros

## La dette 2012

### Budget principal

- 8 924 729 Euros d'emprunt
- 7 631 135 Euros d'en cours (capital restant dû au 1er janvier 2012)
- 20 ans et 4 mois de durée de vie résiduelle

## COMMUNICATION

### en chiffres

**Des outils pour faire connaître la CCTC :**
• 3 numéros de journal communautaire (n° 11, 12 et 13)
• Développement d'un nouveau site internet (mise en ligne juillet 2012)

**Des relations-presse :**
• 37 communiqués de presse, enregistrements de 8 «Minutes de l'interco» à Delta FM

**Des outils de communication et d'information :**
• Visuels pour divers évènements et services communautaires
• Rapport d'activité 2011

**Co-organisation d'évènements :**
• Inauguration de l'Unité de Traitement des Sables en janvier;
• Portes ouvertes du Restaurant Scolaire Intercommunal Gambetta (Aigues-Mortes) en janvier;
• Participation à l'opération «plus d'arbres, plus de vie!» avec la FEEE, Toyota France et les Editions Nathan et plantation d'arbres en janvier;
• Participation à l'organisation de la Fête de l'Environnement en avril
• Inauguration de la Bibliothèque intercommunale de secteur de Saint Laurent d'Aigouze en septembre;
• Inauguration de la Base Nautique Intercommunale du Vidourle en octobre;
• Invitations pour divers évènements (cérémonie de départ de la DGS, Noël des enfants, Voeux du Président etc.).

## COMMANDE PUBLIQUE

| | MONTANT DES MARCHES ATTRIBUES EN 2011 | | | |
|---|---|---|---|---|
| | Travaux | Fournitures et services | Prestations intellectuelles | TOTAL |
| Marchés à procédures formalisées | 2 855 328 € HT | 2 388 578 € HT | / | 5 243 906 € HT |
| Marchés à procédures adaptées | 1 603 515 € HT | 1 130 322 € HT | / | 2 733 838 € HT |
| TOTAL | 4 458 843 € HT | 3 518 901 € HT | / | 7 977 745 € HT |

### en chiffres

43 marchés pour un montant total de près de 8 millions d'Euros en 2012.

## ENVIRONNEMENT

La CCTC gère en régie les déchèteries et Points Propres et a choisi la prestation de services en ce qui concerne les collectes des déchets en bacs, en sacs ou en colonnes.

- 14 agents

Les moyens matériels :

- 1 camion de 19 tonnes
- 1 camion de 26 tonnes
- 1 camion-plateau
- 2 véhicules légers
- 3 déchèteries
- 2 Points Propres
- 1 quai de transfert
- 1 plate-forme de compostage

*Fin janvier : réception du nouveau camion 26 tonnes*

Coût Global du service de collecte, traitement et élimination des déchets :
5 145 274 Euros (fonctionnement)
413 525 Euros (investissement)

## La collecte des ordures ménagères

Les ordures ménagères sont dirigées vers l'incinérateur OCREAL de Lunel Viel (34).

- 12 762 tonnes d'ordures ménagères collectées
- Coût de la collecte des ordures ménagères : 104,72 Euros TTC /Tonne
- Coût de traitement des déchets : 115,50 Euros TTC /Tonne

- En moyenne, un habitant produit 327 kg d'ordures ménagères / an

### Dispositifs pour les professionnels

- 29 tonnes d'huiles végétales collectées
- 239 tonnes de verre collectées
- tonnage de carton collecté non évaluable

# La collecte sélective

Photo : © Pierre Antoine

## La collecte en porte à porte (PAP)

En porte à porte, seuls sont collectés les emballages recyclables (bacs jaunes et sacs jaunes) qui sont ensuite triés à Delta Recyclage à Lansargues (34) et orientés vers les filières de valorisation adéquates.

Emballages : 5,91 kg/an/habitant (collectés en PAP)

## La collecte en points d'apports volontaires (PAV ou Points tri)

Ils sont généralement composés de 3 colonnes permettant de collecter sélectivement le verre, les emballages et le papier.
Le verre est dirigé vers OI manufacturing à Vergèze (30) pour y être recyclé. Le papier est conditionné à Delta Recyclage à Lansargues (34) afin d'être acheminé vers les papetiers. Quant aux emballages, ils suivent la même filière que ceux collectés en PAP.

### Zoom sur les Points Tri

Verre : 502 tonnes soit 12,87 kg/an/habitant
Papier : 367 tonnes soit 9,42 kg/an/habitant
Emballages : 135 tonnes soit 3,45 kg/an/habitant

### Lancement d'un programme d'amélioration des Points Tri

Fin 2012, un marché de fourniture de colonnes enterrées a été lancé (durée 3 ans). Le génie civil a fait l'objet d'un groupement de commandes (fruit de la collaboration entre les services communaux et de la CCTC) afin de réduire les coûts globaux.

### Bilan qualitatif

- 9,36 kg d'emballage / habitant / an

(2,45 kg/hab/an pour Le Grau du Roi; 11,72 kg/hab/an pour Aigues-mortes et 16,50 kg/hab/an pour Saint laurent d'Aigouze)

- 7% du tonnage d'emballages collectés est constitué par des erreurs de tri
- 17% des déchets recyclables sont des emballages cartons (cartonnettes)

1 464 tonnes traitées en tri sélectif

- 741 tonnes de verre collectées
- 367 tonnes de papier collectées
- 135 tonnes d'emballages ménagers collectées en PAV
- 222 tonnes d'emballages ménagers collectées en PAP

## La collecte des encombrants en Porte à Porte ( PAP)

La fréquence de collecte est mensuelle et pour en bénéficier, les usagers doivent préalablement prendre rendez-vous auprès du prestataire de collecte (société Rocheblave environnement) au numéro vert : 0 800 004 227 Cette collecte permet de séparer les encombrants et la ferraille (en plus des déchets verts sur Le Grau du Roi).
Les encombrants non recyclables sont dirigés vers l'incinérateur de Lunel Viel (34) pour y être incinérés. La ferraille est dirigée vers Aubord Recyclage situé à AUBORD (30) afin d'y être recyclée et les déchets verts sont compostés localement.

- Coût de la collecte des encombrants : 253,14 Euros TTC/Tonne.
- Coût de traitement des encombrants : 115,50 Euros TTC/Tonne.

## Les déchèteries et Points Propres

8 075 tonnes d'encombrants, de ferraille, de déchets végétaux, de bois, de cartons et toxiques collectées dans les déchetteries et Points Propres. L'ensemble de ces déchets est valorisé dans les filières adéquates.

## Les déchets verts

Les végétaux issus des déchèteries et de la collecte en PAP sont amenés, afin d'y être compostés, sur une plate-forme à Aigues-Mortes ainsi que sur l'installation de la CCTC localisée à Le Grau du Roi, toutes deux exploitées par la Société ORGAD'OC. Le compost est ensuite épandu localement en agriculture.

- 1 182 tonnes de déchets verts collectées en déchèteries et 39 tonnes en PAP
- Coût de compostage : 40,55 €uros TTC / tonne

Station de compostage de l'Espiguette 1174 tonnes de déchets traités..

## La collecte de textiles

En 2012, un nouveau réseau de colonnes de collecte des textiles a été mis en place. Il a permis de récupérer 11,37 tonnes de vêtements usagés et articles de maroquinerie qui ont été valorisés.

- 22 159 tonnes de déchets collectés et traités (toutes collectes confondues)
- 13 986 tonnes de déchets collectées en PAP (ordures ménagères + verre, huile, encombrants)

Redevance spéciale
685 473 €

Recettes professionnels en déchèterie : 30 799 €

Recette des sociétés agréées et ventes de matériaux : 488 085 €

Recettes professionnels plate-forme de compostage : 26 437 €

### Sensibilisation et communication

En 2012, le service Environnement, outre ses actions de sensibilisation régulières en porte à porte, a proposé des interventions scolaires et des visites d'OCREAL pour 10 classes de CE2 et CM1 du territoire et des interventions de sensibilisation au tri sélectif auprès de professionnels et associations. Il a de plus participé à la préparation de la 3ème édition de la «Fête de l'environnement» durant la Semaine Nationale du Développement Durable.

## DROIT DES SOLS

L'aménagement de l'espace communautaire en coopération avec le Syndicat Mixte pour le Schéma de Cohérence Territoriale (SCOT), comprend l'application du Droit des Sols, les Systèmes d'Informations Géographiques (SIG), et les Sentiers de Randonnées.

| | Le Grau du Roi | Aigues-Mortes | St Laurent d'Aigouze |
|---|---|---|---|
| Autorisations de travaux | 3 | 4 | 3 |
| Permis de construire | 44 | 49 | 63 |
| Déclarations de travaux | 82 | 98 | 68 |
| Permis de démolir | 2 | 4 | 2 |
| Certificat d'urbanisme | 522 | 222 | 109 |
| Permis d'aménager | 1 | 3 | 3 |
| Total | 654 | 380 | 248 |

### SIG et Digitalisation du cadastre

Le Système d'Information Géographique (SIG) et la digitilisation du cadastre des trois communes ont été alimentés tout au long de l'année 2012 par la Communauté de Communes Rhôny Vistre Vidourle dans le cadre de la convention signée en 2009.

NB : A la fin de l'année 2012, la compétence «Instruction du Droit des Sols» a été rendue aux communes membres.

## PARTICIPATION AU SYMADREM

Le SYMADREM (Syndicat Mixte Interrégional d'Aménagement des Digues du delta du Rhône et de la Mer) a pour vocation l'entretien, la gestion et la surveillance des digues et de leurs dépendances, la réalisation d'étude et de travaux en vue d'assurer la protection des personnes et des biens et représente les intérêts du territoire auprès des instances concernées par la gestion globale du fleuve Rhône. Il regroupe en son sein les régions PACA et Languedoc-Roussillon, les départements des Bouches-du-Rhône et du Gard ainsi que des communes des Bouches-du-Rhône (Arles, Saintes-Maries de la Mer ...) et du Gard (Vauvert, Aimargues, Saint Gilles, Beaucaire...) et la Communauté de Communes Terre de Camargue.

*Crédit Photo : Mairie de Tarascon-Service environnement*

- Participation de 111 090 Euros pour 2012

## PORTS MARITIMES DE PLAISANCE

Les ports de plaisance d'Aigues-Mortes et de Le Grau du Roi fonctionnent sous le régime d'un Service Public Industriel et Commercial (SPIC).
Les ports de plaisance de la CCTC proposent des commodités usuelles (douches, sanitaires etc.) et sont équipés de bornes de distribution d'eau potable et d'électricité.

**Capitainerie centrale**
27, quai des croisades
30220 Aigues-Mortes
Tél : 04 66 73 91 35

### Port maritime de plaisance d'Aigues-Mortes

- 126 places d'amarrages pouvant accueillir des unités de 6,50 à 38 mètres
- 30 places visiteurs en escale.

- Renforcement des berges
- Réfection du parking Rives de France et mise en place d'un portail automatique

### Port maritime de plaisance de Le Grau du Roi

- 146 places d'amarrages pouvant accueillir des unités jusqu'à 15 mètres. Pas de place visiteur en escale.

- Réaménagement et réfection des pontons ayant permis la création de 10 places.

**en chiffres**
- 3 625 nuitées (uniquement sur Aigues-Mortes)
- 92 652 Euros de recettes pour les encaissements des bateaux de passage
- 559 382 Euros de recettes au total

**Travaux communs sur les 2 ports**
- Mise aux normes PMR (Personnes à mobilité Réduite) des sanitaires des 2 capitaineries

**Clients professionnels**
En 2012, 3 clients professionnels:
- Constance Boat;
- SODEXIR (Sirvent)
- Jet Free Location

242 567 € de dépenses de fonctionnement à caractère général et d'investissement (frais de personnel non compris)

Janvier 2012 : inauguration de l'UTS :
Unité de Traitement des Sables

## RESEAUX HYDRAULIQUES

La CCTC a pour missions :

- L'étude, la construction et l'exploitation des réseaux communautaires d'eau potable, d'eau brute et d'assainissement (eaux usées, eaux pluviales);
- La modernisation et le développement des réseaux communautaires d'eau potable et d'eau brute;
- La modernisation et le développement des réseaux communautaires d'assainissement;
- La stratégie globale de la gestion des eaux pluviales;
- La création et la gestion du service d'Assainissement Non Collectif;
- La prévention des incendies : création, entretien et gestion des poteaux à incendies.

### Dépenses d'investissement et de fonctionnement

- Eau potable
4 547 294 Euros
- Eaux usées
3 999 760 Euros
- Eaux pluviales
508 314 Euros
- Assainissement Non Collectif
15 401 Euros
- Eau brute
178 254 Euros

### Eau potable et eaux usées

Les grands chantiers - 2012 (sous maîtrise d'oeuvre publique)

- Rénovation d'eau potable / Av. J. Jaurès (Le Grau du Roi) : 448 980 Euros TTC
- Maillage A.E.P - Zone d'activités Terre de Camargue (Aigues-Mortes) : 178 414 Euros TTC
- Rénovation du poste de refoulement eaux usées - PR BEC (Le Grau du Roi) : 107 156 Euros HT;
- Télésurveillance des postes de refoulement (eaux usées) et des postes de relèvement (eaux pluviales) : 18 270 Euros HT
- Travaux divers (eaux usées) : 251 278 Euros HT
- Chemisage réseaux (eaux usées) : 593 865 Euros HT

## Suivi d'opérations réalisées par des tiers (sous maîtrise d'ouvrage et d'oeuvre privée)

Lôtissement Maguelonne (Aigues-Mortes),
Lôtissement Le Clos des Pins et lôtissement les prés de Vacaresse (Saint Laurent d'Aigouze).

## Contrôle des dispositifs d'autosurveillance - Station d'épuration et réseau 1480 Euros HT

## Désinsectisation des réseaux d'eaux usées (2 180 € HT)

- 12 780 ml de réseaux d'eaux usées désinsectisés;
- 414 regards désinsectisés;
- 1 812 caisses d'eaux usées désinsectisés;
- 2 campagnes par an : une avant et une après la période estivale.

# Eaux pluviales

## Exploitation - 2012 ( sous maîtrise d'ouvrage et d'oeuvre)

- 64 725 ml de réseaux d'eau pluviale curés sur l'ensemble du territoire.
- Mise en place de grilles d'eaux pluviales supplémentaires;
- Réfection de génie civil et canalisations, mises à la côte d'ouvrages, investigations, réparation de conduites gravitaires, branchements et ouvrages annexes.

347 174 Euros HT

## Amélioration - 2012 ( marché à bons de commande)

Chemisage de 549 ml de réseaux d'eau pluviale et réhabilitation de 18 regards - 120 695 Euros HT

Télésurveillance des postes de refoulement (eaux usées) et des postes de relèvement (eaux pluviales) - 9 085 Euros HT

## Etudes confiées à des Bureaux d'étude

- Etude hydraulique de l'évacuation des eaux pluviales des secteurs du Lotissement Les Courterelles (Saint Laurent d'Aigouze) et du Faubourg du 12 avril/ Bourgidou (Aigues-Mortes) - 12 187 Euros TTC
- Etude de définition pour l'évacuation des eaux pluviales sur l'Avenue Jean Jaurès (Le Grau du Roi) - 25 116 Euros TTC

## Missions de maîtrise d'oeuvre

Maîtrise d'oeuvre pour les travaux d'eaux pluviales - 25 116 Euros TTC (élaboration du Dossier de Consultation des Entreprises, négociations...)

Maîtrise d'oeuvre pour l'aménagement de la rue du port (Aigues-Mortes) - 44 252 Euros TTC

# Eau brute

- Entretien du réseau d'eau brute et de ses ouvrages annexes (alimenté par de l'eau non potable du Rhône, arrosant les espaces verts de Port-Camargue) / 6 064 €TTC.
- 54 branchements (23 mairies - 31 résidencces) / 1 relève par an / 2 facturations par an.

## Bornes à incendie

Marché de travaux - 10 037 Euros TTC.

- 416 bornes à incendie diagnostiquées (octobre et novembre 2012);
- Remplacement de 3 bornes hors service;
- Déplacement, fourniture et réparations.

## Branchements en plomb

- Mise en conformité de 111 branchements sur 400 (dont 117 ont été mis aux normes en 2011);

221 200 € TTC

## SPANC / SERVICE PUBLIC D'ASSAINISSEMENT NON COLLECTIF

*Séance de réunion publique*

Marché public de prestation «Gestion du service d'Assainissement Non Collectif de la CCTC» (notifié le 11 juin 2010 pour une durée de 67 mois- titulaire : SDEI Béziers): 59 496 Euros TTC

Le SPANC est un Etablissement Public à caractère Industriel et Commercial dont les missions sont définies par l'arrêté du 7 septembre 2009 relatif aux modalités de l'exécution de la mission des installations d'assainissement non collectif.

Objectifs 2012:

- Fixation du tarif 2012;
- Réactualisation des installations sur le territoire communautaire;
- Réalisation des diagnostics sur le territoire par le titulaire du marché;
- Avis sur les réhabilitations et permis de construire par le titulaire du marché;
- Réactualisation du nombre d'installations sur le territoire communautaire : 523 installations

### Bilan 2012

198 installations contrôlées en 2012 soit:

- 24 pour Le Grau du Roi;
- 74 pour Aigues-Mortes;
- 100 pour Saint Laurent d'Aigouze.

Fin 2012, 70% des installations ont été contrôlées.

### Avis (délivrés en 2011 et 2012)

- 15 avis favorables;
- 219 avis favorables avec réserve;
- 132 avis défavorables.

## ECLAIRAGE PUBLIC

La CCTC assure l'entretien des réseaux d'éclairage public et de leurs ouvrages annexes. Tout ce qui concerne l'alimentation en énergie (mise en place, consommation...) ne relève pas de l'intérêt communautaire.

### Un suivi régulier

La CCTC gère et traite les problèmes qui surviennent sur le réseau d'éclairage public directement avec le titulaire du marché de maintenance des foyers lumineux et des installations d'éclairage public. Des passages et contrôles quotidiens de jour et de nuit sont réalisés afin d'assurer un diagnostic des points défectueux.

### en chiffres

- 204 762 Euros TTC de dépenses de fonctionnement
- 1352 interventions en préventif
- 1352 interventions sur points défaillants

## CULTURE

252 203 € de dépenses de fonctionnement à caractère général et d'investissement (frais de personnel non compris)

### Réseau intercommunal de Lecture Publique

2012 a donc vu le maintien des services existants (carte unique, recherche documentaire et réservation en ligne, portage à domicile, atelier d'écriture, club de lecture, heure du conte, partenariat en faveur du jeune public et des publics empêchés).

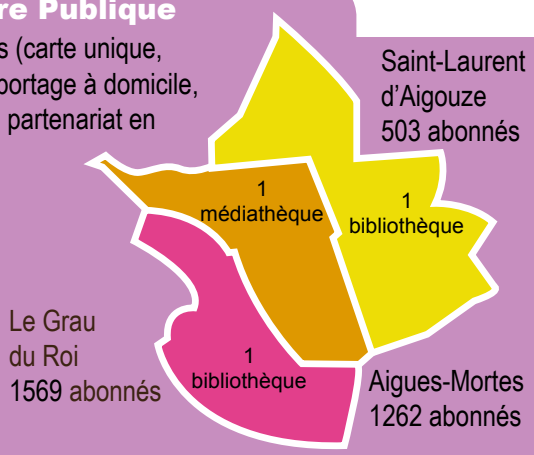


| services abonnés | Média-thèque AM | Biblio-thèque SLA | Biblio-thèque GDR |
|---|---|---|---|
| portage à domicile | oui | oui | oui |
| réservation en ligne | oui | oui | oui |
| espace jeu-nesse | oui | oui | oui |
| poste multi-média | oui | | |
| recherche documentaire en ligne | oui | oui | oui |
| animations | oui | | oui |
| accueil de classes | oui | oui | oui |
| atelier d'écriture | | | oui |
| comité de lecture | | | oui |

- 3 334 abonnés inscrits en 2012
- 56 915 prêts de documents en 2012
- 5 823 Euros de recettes

**Les partenariats et actions du Réseau des bibliothèques :**

- les établissements scolaires (élémentaires et maternels)
- les relais d'assistantes maternelles et les multi-accueils
- les maisons de retraite et le portage à domicile
- les Aigues-Marines
- les centres de loisirs

**Un nouveau tarif unique :**

Les élus communautaire ont souhaité la mise en place d'un tarif unique (9 € pour les habitants du territoire et 18 € pour les extérieurs) qui donne accès à l'ensemble des collections du réseau. A noter que la gratuité a été conservée pour les moins de 16 ans et les bénéficiaires des minima sociaux.

**Evènementiel :**

En 2012, toujours dans le cadre de la Fête de l'Environnement, les bibliothèques ont organisé 3 concours (nouvelles, poésies et affiches).

## Inauguration d'une nouvelle Bibliothèque Intercommunale de secteur (Saint Laurent d'Aigouze) d'une superficie de 70 m²

L'inauguration de ce nouvel équipement, le 21 septembre 2012 a marqué un temps fort du Projet Politique de Territoire. La construction et l'équipement de ce bâtiment a été financé par la CCTC à hauteur de 270 000 € et a bénéficié d'un soutien de 41 543 € du Conseil Général du Gard.

### Réaménagements

A Aigues-Mortes, le secteur multimédia a été décloisonné et les deux banques de prêt réunies à l'entrée de la bibliothèque.
A Le Grau du Roi, l'ancien bureau a été enlevé pour que l'espace gagne en volume et en lumière. Le coin jeunesse a été déménagé au rez-de-chaussée pour offrir une meilleure sécurité aux plus petits. Afin de redonner une cohérence à la présentation des collections, les documentaires et les périodiques ont été installés à l'étage, avec un petit coin lecture, et l'ensemble de la fiction est proposée au rez-de-chaussée.

### CD et DVD

Depuis la rentrée 2012, des CD audio sont proposés à Saint Laurent d'Aigouze et à Le Grau du Roi.
Afin de diversifier l'offre documentaire la CCTC a également demandé au Conseil Général le prêt de malles de DVD : 150 DVD (fiction et documentaires adulte et jeunesse) sont ainsi renouvelés tous les 1 mois et demi.

## Programmation de spectacles vivants

2012 marque la 2ème édition d'Am Stram Gram (saison de spectacles vivants), programmée dans le cadre d'une convention de développement culturel avec le Conseil Général du Gard.

- « A la poursuite du lapin blanc » par la compagnie L'arbre qui chante

Soirée musicale et poétique avec Vents des sables

- « Pierre de lune » par le Théâtre du Vent
- « L'oiseau d'or et autres contes » par Pascal Quéré
- « La boîte à miel » par la compagnie Délit de façade
- « Si l'Orient m'était conté » par Hélène Guers
- « Paraplus » par la compagnie de L'Echelle
- « Nez à nez » par la cie Magic comiques
- Une résidence théâtrale de 10 jours, « Vivons le théâtre en Petite Camargue », avec la compagnie Conduite Intérieure

## Plan Local d'Education

L'artiste Anna Baranek est intervenue auprès de 21 classes primaires et élémentaires (Aigues-Mortes, Saint Laurent d'Aigouze et Le Grau du Roi).
Dans le cadre de ce projet d'arts plastiques, les élèves ont travaillé sur les différents «visages» de notre territoire. Les œuvres créées selon différentes techniques ont ensuite été exposées dans les écoles.

## RESTAURATION COLLECTIVE

La CCTC a pour mission:

- La confection des repas, leur transport et le service dans les écoles primaires;
- La confection de repas livrés à domicile par les CCAS ou les mairies pour les personnes âgées;
- La confection et la livraison des repas pour les centres aérés et de loisirs ainsi que lors de manifestations d'intérêt communautaire.

- 1 cuisine centrale
- 13 agents

- 8 restaurants scolaires
- 35 agents de la CCTC
- 30 agents mis à disposition par les communes

### En chiffres

- 192 120 repas confectionnés en 2012 par la cuisine centrale
- 1 897 354 € de dépenses de fonctionnement
- 534 793 € de dépenses générales
- 1 356 560 € de dépenses en personnel
- 840 418 € de recettes

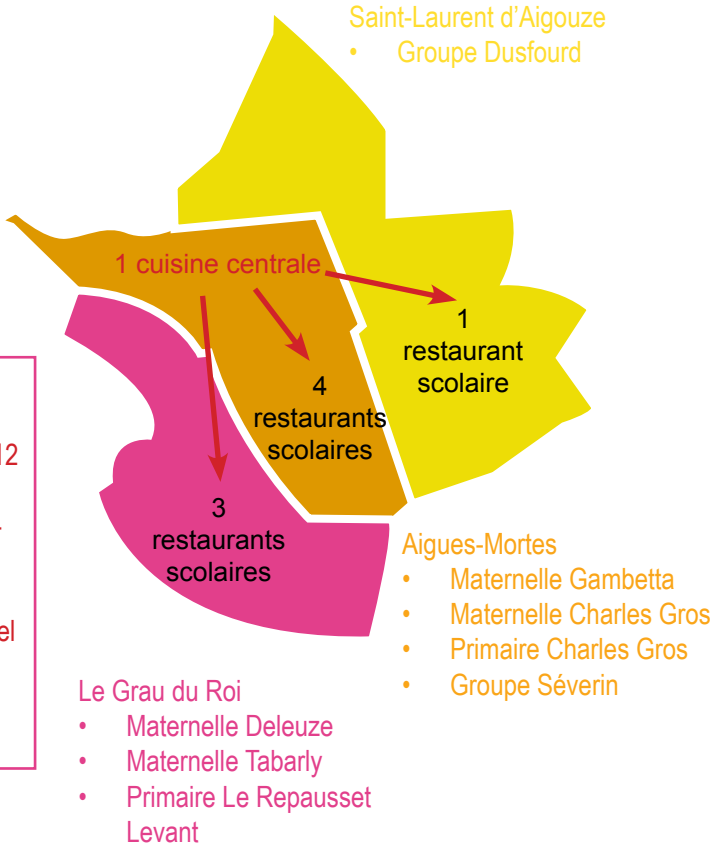

Repas distribués par commune et type de public

| | Scolaire | Portage personnes âgées | ALSH* | Mairies | CCTC ou spécial | multiaccueil | Total |
|---|---|---|---|---|---|---|---|
| Le Grau du Roi | 53 994 | 16 679 | 5 179 | 184 | / | 1 624 | 77 660 |
| Aigues-Mortes | 76 157 | 13 612 | 1 228 | / | 2 518 | / | 93 515 |
| Saint Laurent d'Aigouze | 26 231 | 0 | 2 044 | 0 | 109 | / | 28 279 |
| Total | 156 382 | 30 291 | 8 451 | 184 | 2 627 | 1 624 | 199 559 |

*Accueil de Loisir Sans Hébergement

## Portes ouvertes du nouveau restaurant scolaire Gambetta

Jusqu'en 2012, les enfants de l'école maternelle Gambetta se rendaient aux Portes de la Marine (CCAS de la Mairie d'Aigues-Mortes) pour se restaurer.
Des travaux d'aménagement ont ainsi été réalisés au niveau du rez-de-chaussée de l'école (sur un espace auparavant dédié à la médiathèque intercommunale) afin de pouvoir accueillir les enfants dans de bonnes conditions et sur place. Le nouveau restaurant scolaire Gambetta a donc ouvert ses portes au public le 12 janvier 2012.

## SPORTS

La CCTC a pour objectif de permettre la découverte et l'accès pour tous aux activités sportives, notamment en développant la pratique des sports d'eau en direction des scolaires.

1 215 929 € de dépenses de fonctionnement à caractère général et d'investissement (frais de personnel non compris)

### Base Nautique intercommunale du Vidourle

**Base Nautique / année scolaire 2011/12**

- 2428 élèves accueillis de septembre 2011 à juin 2012
- 128 séances d'aviron et de kayak
- 407 667 € en dépense de fonctionnement à caractère général et d'investissement

**Inauguration de la base nautique intercommunale sur le Vidourle**

L'inauguration de la nouvelle base nautique le 19 octobre 2012 a marqué un temps fort du Projet Politique de Territoire. La démolition de l'ancien bâtiment, très dégradé, la construction d'un nouvel équipement comprenant une zone administrative, des vestiaires et une infirmerie et l'amélioration des hangars (création de bureaux en mezzanine) ont été réalisés en 2012. Le Cabinet Wafflard a été retenu comme maître d'oeuvre : son projet permettant des économies d'énergie, une ventilation naturelle et la conservation de la vue sur le paysage. Une attention particulière a été portée à l'accessibilité des activités à tous. Enfin, les couleurs vives du bâtiment soulignent l'activité sportive et la vocation éducative et de loisirs des locaux.
Ce projet a nécessité un investissement de la CCTC d'un montant de 450 000 € et a été réalisé avec le concours de l'Etat, du Centre National pour le Développement du Sport ( 78 866 €) et du Conseil Général du Gard (41 543 €).

*Plus de 64 000 entrées en 2012*
*pour un territoire d'environ 20 000 habitants...*

## Centre Aqua-Camargue

***Fréquentations des activités :***
- *Espace détente : 5 466 entrées*
- *Cours Aquagym : 7 813 usagers*
- *Cours Aquabike : 1 574 usagers*
- *Location Aquabike : 2 556 locations*
- *«Apprendre à nager» adultes/enfants : 1 855 leçons*
- *Activités du mercredi : 1 421 enfants*
- *«Natation» adulte : 712 leçons*

***Fréquentations spécifiques :***
- ***Centres de loisirs : 1 005 passages***
- ***Scolaires primaires : 7 952 passages***
- ***Collèges : 3 748 passages d'élèves***
- *Associations : 1 021 passages d'adhérents*

***Fréquentation totale*** (non scolaire, non associative) **: 50 471 entrées**

**En 2012, 26 188 ventes** *(toutes prestations confondues)*

**1 096 407 € de recettes de fonctionnement et d'investissement dont 227 017 € de recettes de ventes et 813 315 € d'emprunt**
**645 472 € de dépenses de fonctionnement à caractère général ( hors frais de personnel)**

## Equipements sportifs intercommunaux

En 2012, la CCTC a assuré l'entretien du Stade du Bourgidou (2 pelouses, un terrain stabilisé, plateaux sportifs omnisports découverts, vestiaires, tribunes) et de la Salle de Sports Camargue ainsi que de son dojo à Aigues-Mortes.
- 43 125 scolaires accueillis (30 150 collégiens et 12 975 élèves des écoles primaires)
- 30 407 pratiquants associatifs (entraînements et compétitions)
- **126 847 € en dépense de fonctionnement (92 704 €) et d'investissement (34 143€).**

## Ecole de Voile Port-Camargue

- 72 séances de cours de voile (printemps et automne)
- 10 classes (4 CM2, 10 CM1, 2 CE2)
- **41 124 € en dépense de fonctionnement à caractère général et d'investissement.**

**Prise en charge totale et mises à disposition gratuites des équipements sportifs communautaires aux communes membres pour leurs associations :**
- 31 conventions pour les équipements sportifs;
- 16 conventions pour le centre Aqua-Camargue;
- 12 conventions annuelles pour les clubs et municipalités.

**Subventions 2012 attribuées aux associations:**
Foot Terre de Camargue : 18 300 €
Littoral camargue basket : 3 000 €
Aviron club Terre de Camargue : 14 000 €
Ecole taurine : 2 000 €
Les Jeunes Agriculteurs : 1 500 €
Delta FM : 20 000€

## DEVELOPPEMENT ECONOMIQUE / EMPLOI

La CCTC a pour missions, d'une part, de faciliter l'accueil, d'informer et de développer l'employabilité des demandeurs d'emploi du territoire et d'autre part, d'accompagner et de faciliter les démarches des entreprises liées à leur implantation et à la création d'emploi.

### Poursuite du partenariat avec les partenaires

En 2012, le partenariat engagé entre la CCTC et les autres membres fondateurs de la Maison de l'Emploi et de l'Entreprise s'est poursuivi.

- Ainsi, les communautés de communes de Terre de Camargue, Pays de Sommières, Petite Camargue, l'ETAT, Pole Emploi, la Mission Locale jeunes Petite Camargue, marquent la volonté de poursuivre des actions en faveur de l'emploi sur notre territoire en finançant les trois antennes de la MDEE à Vauvert, Sommières et Aigues-Mortes. De plus, le PLIE est désormais porté par la MDEE.
- A Aigues-Mortes, l'antenne de la MDEE accueille des permanences de la CCI, la boutique de Gestion, la MLJ. L'équipe composée de 4 personnes dont 3 agents de la CCTC mis à disposition informe, accompagne et oriente les demandeurs d'emploi, salariés ou chefs d'entreprises.
- Enfin, le local accueillant la Maison du Travail Saisonnier est toujours ouvert au public tout au long de l'année à côté des arènes de Le Grau du Roi.
- L'incontournable Forum de l'Emploi (9ème édition) de Le Grau du Roi a eu lieu le 13 mars 2012 et à permis de mettre en relation quelques milliers de visiteurs et des dizaines d'entreprises saisonnières essentiellement.

### Zone d'Activités Terre de Camargue

- Le marché de nettoiement a été relancé, la société Nicollin a été retenue : 2 passages par mois dont un avec balayeuse;
- Mise en place de la signalisation sur les départementales avoisinantes;
- Réalisation d'une base de données permettant la mise en place de réunions de concertations et d'un programme de travaux prévus pour 2013.

### En chiffres

20 732.00 Euros TTC de dépenses de fonctionnement et investissement pour la Zone d'Activités

**Communauté de communes Terre de Camargue**
26, quai des croisades / 30220 Aigues-mortes
Tél: 04 66 73 13 65 / Fax: 04 66 53 81 97
www.terredecamargue.fr