Ensemble en Terre de Camargue

Le magazine de la Communauté de communes

Aigues-Mortes · Le Grau du Roi · Saint-Laurent d'Aigouze | N°31 | Avril 2019

La nouvelle médiathèque sort de terre !

Terre de Camargue investit pour l'eau

Un plan pour le climat

Des chefs aux petits oignons

Communauté de communes Terre de CAMARGUE

www.terredecamargue.fr

Infos Pratiques

Siège de la Communauté de communes Terre de Camargue
13 rue du Port
30220 Aigues-Mortes
04 66 73 91 20
cc@terredecamargue.fr
Lundi : 9h-12h / 13h30-17h30
Mardi au Jeudi : 8h-12h / 13h30-17h30
Vendredi : 8h-12h

RESTAURATION SCOLAIRE
• **Aigues-Mortes :**
Ch. Gros, 04 66 53 83 13
H. Séverin, 04 66 88 45 83
• **Le Grau du Roi :**
Repausset et Deleuze, 04 66 51 11 92
Tabarly, 06 72 99 31 64
• **St-Laurent d'Aigouze :**
C. Dusfourd, 04 66 71 94 55
• **Cuisine centrale :**
cuisine.centrale@terredecamargue.fr

MÉDIATHÈQUES INTERCOMMUNALES
• **Aigues-Mortes :**
bd Gambetta, 04 66 53 68 16
• **Le Grau du Roi :**
Palais des Sports et de la Culture,
04 66 53 04 63
• **St-Laurent d'Aigouze :**
rue Folco de Baroncelli, 04 66 53 90 51

Horaires mi-septembre à mi-juin :
Mar. 14h-18h, Mer. 9h-12h/14h-18h, Jeu. 14h-18h
Ven. 9h-12h/14h-18h30, Sam. 9h-12h30

Horaires mi-juin à mi-septembre :
Du Lun. au Ven. 9h-13h
+ Lun. et Mer. 16h30-18h30

PISCINE AQUA-CAMARGUE
Avenue de Dossenheim, Le Grau du Roi
04 66 35 74 89

TOURISME
Office de tourisme Terre de Camargue
Bd Gambetta à Saint-Laurent d'Aigouze
04 66 77 22 31, tourisme@terredecamargue.fr
Avril et Mai : 9h-12h30 / 14h-17h30
du lundi au vendredi
Juin et Septembre : 9h-12h30 / 14h-17h30 du lundi au samedi
Juillet et Août : 9h-12h30 / 15h-18h30
du lundi au samedi et dimanche 9h-12h

SERVICE EMPLOI
13 rue du Port, Aigues-Mortes, 04 66 53 61 38
emploi@terredecamargue.fr
Lundi : 9h-12h / 13h30-17h30
Mardi au Jeudi : 8h-12h / 13h30-17h30
Vendredi : 8h-12h

DECHETS
Service Environnement
(collecte des déchets, commande de bacs...)
0 800 004 227 Service & appel gratuits

Collecte des encombrants
Uniquement sur rendez-vous auprès du Service environnement : numéro gratuit ci-dessus.

Déchèteries
• **Déchèterie du Bosquet,**
Aigues-Mortes : 06 82 39 15 14
Lundi au vendredi 8h30-12h / 14h-17h30, samedi 8h30-12h

• **Déchèterie de l'Espiguette,**
Le Grau du Roi : 06 89 32 08 46
Lundi au samedi 8h30-12h / 14h-17h30

• **Déchèterie des Charretiers,**
Saint-Laurent d'Aigouze : 06 89 32 08 42
Lundi au vendredi 8h30-12h et 14h-17h30, samedi 8h30-12h

• **Point propre Port de pêche,**
Le Grau du Roi : 06 80 87 25 40
Lundi au vendredi 9h-12h / 14h-18h, samedi 8h30-12h

• **Point propre Port-Camargue,**
Le Grau du Roi : 06 88 35 00 57
Mardi au samedi 8h-12h / 14h-17h

• **Plateforme de compostage,**
L'Espiguette, Le Grau du Roi :
Lundi au vendredi 8h30-12h et 14h-17h30

EAU, ASSAINISSEMENT
Service clientèle
09 77 40 94 43 (appel non surtaxé)
www.toutsurmoneau.fr

Urgence eau/assainissement
09 77 40 11 39 (appel non surtaxé)

www.terredecamargue.fr
toute l'actu, des services pratiques, l'agenda des évènements...

Sommaire

4 L'Actu en bref

6 Economie et emploi
▶ La Camargue rayonne au Salon de l'agriculture

7 Gestion de l'eau
▶ Terre de Camargue investit pour l'eau

8 Climat
▶ Un plan pour lutter contre le réchauffement climatique

10 Déchets
▶ Le tri s'emballe !

11 Restauration collective
▶ Des chefs aux petits oignons

12 Culture
▶ Aigues-Mortes : la nouvelle médiathèque sort de terre
▶ Médiathèques : services en ligne 24h/24 !

15 Escapade
▶ Des Cévennes à la Camargue gardoise : en avant, marche !

16 Agenda
▶ Les temps forts de l'été

■ Directeur de la publication : Laurent Pélissier
■ Directeur adjoint de la publication : Pierre Mauméjean
■ Comité de rédaction : Laurent Pélissier, Pierre Mauméjean, Renaud Lafuente, Laurence Monet-Pitot
■ Rédaction : Laurence Monet-Pitot, Sandra Ferlay, Lia Warmont
Assistant : Arthur Jeannot
■ Photos : Service communication, Dominique Demouy, Adobe Stock
■ Mise en page : bonne impression
■ Impression : Pure impression
■ Tirage : 13 500 exemplaires
■ Dépôt légal : avril 2019,
ISSN : 1967-7073

ABONNEMENT TERRE DE CAMARGUE

Pour recevoir le magazine Ensemble en Terre de Camargue au format numérique, abonnez-vous gratuitement auprès du service communication : 04 66 73 91 23, communication@terredecamargue.fr

Le prochain numéro de Ensemble en Terre de Camargue paraîtra en août 2019.

Edito

« La Communauté de communes Terre de Camargue investit dans des équipements structurants pour aménager et développer son territoire sur le plan culturel, économique et social.

Parmi les chantiers lancés ce printemps, celui de la nouvelle médiathèque intercommunale André Chamson à Aigues-Mortes. Cet équipement phare pour notre territoire sera la future « tête de réseau » des trois médiathèques communautaires. Avec la volonté d'en faire un véritable lieu de vie attractif, dédié à la culture, à la connaissance, à l'apprentissage mais aussi à la détente, à l'échange et au partage pour tisser du lien social. C'est le concept de troisième lieu, à mi-chemin entre le domicile et le travail, largement ouvert à chaque citoyen sans distinction d'âge, d'origine ou de classe sociale.

A l'unanimité, le Conseil communautaire a validé la proposition du Conseil des Sages d'Aigues-Mortes de donner à cet équipement le nom d'André Chamson, écrivain, académicien français, conservateur de musée et résistant... Puisse ce choix faire résonner dans ce nouvel espace culturel, les valeurs liées à la préservation et à la transmission de nos richesses patrimoniales, à l'engagement, au courage, à la résistance face à toutes formes d'intolérance, d'hégémonie et de rejet de l'autre. Je remercie bien sûr chaleureusement nos partenaires - l'Etat, la Région Occitanie et le Département du Gard - qui apportent un soutien appuyé à cette opération.

« Des équipements structurants pour aménager et développer notre territoire sur le plan culturel, économique et social »

Un autre chantier structurant, lancé en ce début d'année, est celui de la mise en œuvre opérationnelle de nos schémas directeurs pour l'eau potable et l'assainissement. Plus de 2 millions d'euros de travaux sont en cours : au Grau du Roi, pour sécuriser la ressource en eau l'été et soutenir l'essor touristique de notre territoire, et à Saint-Laurent d'Aigouze pour réduire les infiltrations d'eaux parasites, causes de débordements...

Pour conclure, j'attire votre attention sur la question du réchauffement climatique qui impacte tout particulièrement notre territoire : montée de la mer, sécheresse, inondations... Comme vous le lirez dans ce numéro, un plan d'actions est en cours d'élaboration en concertation avec des acteurs locaux. Elus, responsables associatifs, chefs d'entreprise, citoyens, nous sommes tous concernés, chacun doit agir à son échelle.

Laurent PELISSIER
Président de la Communauté
de communes Terre de Camargue

Deux nouveaux cadres au sein de Terre de Camargue

Sylvain Crespin est le nouveau directeur de la piscine Aqua Camargue, suite au départ de Stéphane Loiseleur. Licencié de Staps, il a travaillé pendant 6 ans chez les Pompiers de Paris avant de prendre la gestion de plusieurs établissements aquatiques en France, dans le secteur privé puis dans une Communauté de communes en Bretagne. La Camargue constitue une nouvelle aventure pour ce véritable baroudeur.

Laurent Ruf succède à Kristelle Fourcadier au poste de chef du Service Environnement en charge de la collecte des déchets. Une mission qu'il connaît bien. Après un bac +5 en gestion de l'environnement, de l'eau et des déchets, il a travaillé pendant 13 ans en Guyane dont 11, sur les mêmes fonctions, à la Communauté d'agglomération du Centre littoral à Cayenne (130 000 habitants). Originaire de Montpellier, le retour en métropole lui permet de se rapprocher de sa famille et de retrouver... la Méditerranée.

L'anti gaspi fait campagne à la cantine !

Depuis le début de l'année scolaire, l'équipe de la restauration collective anime une campagne de pesée du gaspillage alimentaire dans les cantines. Une semaine par mois, les enfants, encadrés par le personnel de restauration, pèsent chaque jour les déchets alimentaires gaspillés. Ils reportent les données sur un grand graphique affiché dans le restaurant et collent un smiley correspondant à l'évolution de la pesée par rapport au jour précédent. Une façon ludique d'évaluer les progrès réalisés et de motiver les enfants en les faisant participer. Sur les 6 premiers mois, la moyenne du gaspillage alimentaire chez les primaires est de 80,3 g/enfant/jour et chez les maternelles de 73,6 g, soit bien en dessous des 120 g de la moyenne nationale ! La campagne porte ses fruits...

Le port dope sa capacité d'accueil l'été

La Communauté de communes a prolongé de 21 mètres le ponton flottant qui s'avance sur le port de plaisance intercommunal à Aigues-Mortes : soit 42 mètres d'amarrage supplémentaires (en comptant les deux quais). Ce ponton, équipé de bornes électriques, est réservé à l'accueil des bateaux de passage lors de la saison estivale et à l'hivernage (contrat de 6 mois) en période creuse. Un investissement de 23 790 € HT qui sera amorti en moins de 4 ans d'exploitation.

LE GRAU DU ROI
La Villa Parry labellisée Tourisme et handicap

L'office de tourisme s'est engagé dans une démarche de labellisation tourisme et handicap depuis 2008 et l'a à nouveau obtenu pour une durée de cinq ans sur les quatre volets que sont les handicaps mental, moteur, auditif et visuel. *« Nous avons réalisé une édition en braille de notre guide pratique et de l'histoire de la ville, traduite par une association »*, explique Sandrine Brun, chargée des relations avec les partenaires et référente tourisme et handicap. Mais l'office de tourisme Villa Parry est aussi équipé d'une banque PMR (personnes à mobilité réduite), de boucles magnétiques, de pictogrammes spécifiques, de bandes de vigilance sur les portes... *« A l'arrière du bâtiment, nous avons aussi une liste avec les numéros d'urgence et notamment le 114 ; une place de stationnement handicapé a été matérialisée. »* Après la rénovation de l'ancien phare et la création de la Cité de la pêche et des

pêcheurs, la nouvelle configuration améliorera encore l'accessibilité de la Villa Parry qui sera alors l'élément essentiel de valorisation et de mise en tourisme du lieu.

AIGUES-MORTES
600 m² de jeux pour les enfants

Un nouvel espace de jeu pour nos péquélets est désormais accessible dans le quartier Les Boudres, à proximité du groupe scolaire Henri Séverin : plus de 600m² de jeux et espaces verts à disposition des familles, dans un site clos et sécurisé. Cet aménagement complète les équipements déjà présents dans ce quartier, avec notamment le terrain multi-sports et le skate-park. Voilà désormais de quoi satisfaire les plus petits !

Un collecteur d'eaux usées sur le port

Afin de préserver la qualité de l'eau, Terre de Camargue vient d'équiper son port de plaisance à Aigues-Mortes d'un collecteur d'eaux usées. Une pompe fixe a été installée sur le quai d'accueil et reliée au réseau d'assainissement collectif via une canalisation passant sous le canal. Sans odeur, ce collecteur permet aux plaisanciers d'évacuer leurs eaux usées en toute facilité. Le service est gratuit et en libre accès aux horaires d'ouverture de la capitainerie (8h-17h30). *« Dans le cadre de la charte environnementale de Port exemplaires en réseau, qui relie 7 ports de plaisance de Beaucaire à Port Camargue, nous avons participé à une commande groupée de collecteurs d'eaux usées avec le même dispositif pour faciliter la démarche des plaisanciers »*, explique Didier Rodriguez, responsable des ports à Terre de Camargue.
Le coût de 63 081 € HT est financé à 80 % par l'Etat, l'Agence de l'eau et la Région Occitanie.

SAINT-LAURENT D'AIGOUZE
Réhabilitation de la place de la République

La place de la République retrouve de sa superbe... Démarrés fin septembre 2018, les travaux de rénovation portent sur le « cœur du village » mais aussi sur ses rues adjacentes. Les rues Pierre Babinot, Folco de Baroncelli, Emile Méoulet, ont étés refaites en intégralité et les rues du Cantonnat et Henri Méry ont étés refaites en partie. Aujourd'hui les rues de la Calade, la rue du Toril et la place de la République sont encore en cours de rénovation. Les nouvelles terrasses des cafés du village sont terminées, des blocs de pierre ont été posées sur les trottoirs allant de la rue Henri Méry jusqu'au portail des arènes interdisant ainsi les stationnements gênants sur le domaine public.
Lors des travaux de rénovation, un puits a été découvert à proximité de la mairie, il est désormais mis en valeur par la pose d'une vitre au sol et sera à la vue du public à la fin des travaux. Bientôt terminée, la nouvelle place de la République sera prête à accueillir la saison estivale 2019.

La Camargue rayonne au Salon de l'agriculture

Pour la 3ème année consécutive, la Communauté de communes Terre de Camargue est partie à la conquête du Salon de l'agriculture à Paris, du 23 février au 3 mars, aux côtés de l'association des éleveurs de chevaux de race Camargue.

Incontournable et très populaire, le Salon de l'agriculture à Paris est le plus grand rendez-vous annuel agricole européen. Il accueille chaque année plus de 600 000 visiteurs. En partageant son stand avec les éleveurs de chevaux de race Camargue, l'objectif de la Communauté de communes est de mettre à l'honneur la filière équine et de valoriser notre territoire dans son ensemble au travers de ses paysages, son patrimoine, ses traditions et ses produits du terroir. Plusieurs producteurs locaux étaient associés pour valoriser la richesse de leur savoir-faire en proposant des dégustations de produits : les vins des sables de Camargue, les sels et fleurs de sel aromatisés des Salins du Midi, le saucisson AOP Taureau de Camargue ou encore les terrines et rillettes de taureau de la boucherie El Toro à Aigues-Mortes…

13 médailles pour les Sables de Camargue

Lors du très réputé Concours Général Agricole, les vins des sables de Camargue ont remporté 13 médailles dont 11 en Or. Une belle reconnaissance du savoir-faire de la centaine de producteurs qui misent sur la qualité, avec le projet de décrocher en 2020 l'appellation AOP…

1 500 offres au Forum littoral de l'emploi saisonnier

Organisé le 19 février dernier, à La Grande Motte, en coopération le Pays de l'Or et Pôle emploi, le Forum littoral de l'emploi saisonnier a accueilli 1500 visiteurs et proposé autant d'offres d'emploi, soit un quart de plus que l'an dernier. Organisé plus tôt cette année, pour répondre à la demande des employeurs, le Forum a permis de mettre en relation directe, sur une journée et un même lieu, recruteurs et demandeurs d'emploi pour préparer la saison estivale. L'édition 2020 se déroulera sur notre territoire, au Grau du Roi.

Premier Forum de l'emploi agricole à Aigues-Mortes

Si le tourisme est le moteur de notre économie locale, l'agriculture en est aussi l'un des piliers. Pour soutenir l'emploi et le secteur agricole, la Communauté de communes Terre de Camargue a organisé son premier Forum de l'emploi agricole, le 26 février à Aigues-Mortes, en partenariat avec l'ANEFA du Gard. Récolte des fruits et légumes, taille, conditionnement, conduite d'engins… : 240 offres d'emploi étaient à saisir lors de cette matinée. Une initiative saluée par les professionnels du secteur.

DES AIDES FINANCIÈRES POUR VOS PROJETS !

Terre de Camargue soutient financièrement les projets économiques sur son territoire dans le cadre du programme européen LEADER. L'Europe exige, en effet, un cofinancement national public sur le principe qu'1 € français permet de mobiliser 4 € européens. Le programme LEADER, dont les fonds sont gérés par le PETR Vidourle Camargue, accompagne les initiatives innovantes et écoresponsables dans les domaines du commerce de proximité, de l'artisanat, du tourisme… En mars dernier, l'entreprise de découverte oenotouristique Vignovins à Saint-Laurent d'Aigouze a reçu un avis favorable pour candidater. Au sein de la Communauté de communes, le Pôle Aménagement du territoire informe et accompagne les porteurs de projet.

Contact : 06 74 83 49 48, p.jonquet@terredecamargue.fr

Terre de Camargue investit pour l'eau

Deux grands chantiers sont menés au Grau du Roi et à Saint-Laurent d'Aigouze pour renforcer les réseaux d'eau potable et d'assainissement. 2 millions d'euros de travaux sont programmés au printemps.

La Communauté de communes passe ainsi à la phase opérationnelle de ses deux schémas directeurs qui programment 35 millions d'euros de travaux pour l'eau potable, d'ici 2045, et 13 millions d'euros pour l'assainissement des eaux usées à l'horizon 2030.

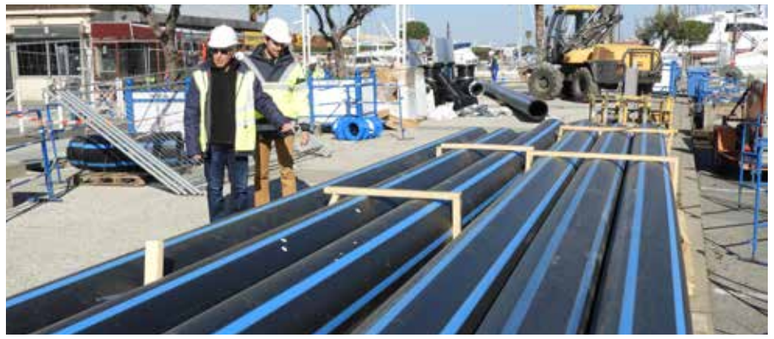

Le Grau du Roi, sécuriser la ressource en eau l'été

Le caractère saisonnier de notre territoire impacte fortement le service d'alimentation en eau potable. L'été, la population intercommunale est multipliée par 6 et les 2/3 des besoins en eau sont concentrés au Grau du Roi. En cas de défaillance prolongée de l'une de nos deux ressources en eau (nappe de la Vistrenque et BRL), l'autre peut assurer l'alimentation en eau pour l'ensemble du territoire, sauf en haute saison si la panne touche l'usine de BRL…

Le choix de la solidarité intercommunale

« Sécuriser l'approvisionnement en eau potable l'été est un enjeu majeur pour les habitants et pour soutenir le développement touristique de notre territoire », souligne le Président de la Communauté de communes, Laurent Pélissier. Pour sécuriser la distribution en eau l'été, c'est une solution intercommunale qui a été retenue. Elle consiste à renforcer le dispositif de secours existant avec la Communauté d'agglomération du Pays de l'Or (via La Grande Motte), à construire un nouveau réservoir au sol de 2000 m³ (au pied du château d'eau du Boucanet) et à redimensionner plusieurs canalisations pour envoyer l'eau depuis ce réservoir vers Port-Camargue et l'Espiguette.

Travaux autour du futur écoquartier

Au centre ville du Grau du Roi, une première tranche de travaux, d'environ 1 million d'euros, est réalisée, jusqu'en mai, avant la saison estivale, depuis l'avenue Georges Pompidou jusqu'à l'avenue Simone Veil (en passant par l'avenue de Dossenheim et la rue de la Rotonde). Le démarrage des travaux par ce secteur permet d'être en phase et d'accompagner le projet d'écoquartier mené par la ville. Sur près 900 mètres linéaires, les canalisations existantes sont remplacées par de plus grosses pour faire transiter des volumes d'eau plus importants depuis la rive droite.
Parallèlement, la Communauté de communes étudie cette année le projet de construction du nouveau réservoir au sol au Boucanet et le redimensionnement des canalisations entre La Grande Motte et Le Grau du Roi pour préparer la 2ème phase de travaux. Elle sera réalisée en 2020 pour un montant estimé à 2 millions d'euros.

St-Laurent d'Aigouze, du neuf dans les tuyaux

Terre de Camargue profite des travaux de voirie réalisés par la commune, rues Carnot et Jean Jaurès, pour remplacer 35 branchements d'eaux usées défectueux. Ces branchements laissaient en effet s'infiltrer des eaux parasites (eaux pluviales, souterraines) générant des débordements en cas de fortes pluies. Parallèlement, la conduite principale d'eau potable et tous ses branchements sont renouvelés. Les travaux, qui s'achèveront début août, se chiffrent à 1 million d'euros.

AIGUES-MORTES, TRAVAUX SUR LE RÉSEAU D'EAUX PLUVIALES

188 545 euros de travaux pour améliorer le dispositif de récupération des eaux de pluie ont été réalisés depuis le début de l'année sur la commune, rue d'Esparron et Rouget de l'Isle. Dans la continuité du schéma directeur eau potable, des travaux pour remplacer les canalisations seront également réalisés cet automne à Aigues-Mortes.

Un plan pour lutter contre **le réchauffement climatique**

LA COMMUNAUTÉ DE COMMUNES ÉLABORE SON PLAN CLIMAT AIR ENERGIE TERRITORIAL. UN PROGRAMME D'ACTIONS POUR LUTTER CONTRE LE CHANGEMENT CLIMATIQUE À L'ÉCHELLE DE NOTRE TERRITOIRE, OBLIGATOIRE POUR TOUTE INTERCOMMUNALITÉ DE PLUS DE 20 000 HABITANTS...

Les étudiants du Master 2 Ingénierie et gestion des projets environnementaux, à Montpellier, ont planché pendant six mois pour réaliser un diagnostic de territoire et proposer une stratégie et un plan d'action en concertation avec les acteurs locaux. Le dossier est maintenant entre les mains des élus qui vont débattre afin de prioriser les actions à réaliser, avant d'adopter le Plan Climat Air Energie Territorial en Conseil d'ici l'été. Le plan sera alors appliqué pendant six ans, avec évaluation des actions menées. L'occasion de faire un tour d'horizon des points forts et de ceux à améliorer sur le territoire. Et de découvrir que tout le monde peut apporter sa pierre à l'édifice de la lutte contre le réchauffement climatique.

Comprendre pour mieux agir

Ce n'est pas un simple état des lieux qu'ont livré les étudiants, aux profils d'urbanistes, aménageurs et géographes. A partir du diagnostic réalisé et de leurs propositions d'action, il s'agit d'installer dans le temps un certain nombre d'attitudes. *« Le Plan Climat Air Energie Territorial a vocation à devenir une façon générale d'aborder les choses, une problématique environnementale appliquée sur la durée, qui doit irriguer toutes nos actions et réflexions,* explique ainsi Laurent Pélissier, Président de la Communauté de communes. *L'intérêt de faire appel à des étudiants est qu'ils ne sont pas formatés. Ils ont fait leur analyse en partant d'une feuille blanche, avec une vision neuve de notre territoire. »*

> *« une problématique environnementale appliquée sur la durée, qui doit irriguer toutes nos actions et réflexions »*

Concrètement, trois éléments ont été mis en avant au cours de cette étude, concernant les gaz à effet de serre et la pollution atmosphérique sur le territoire :

Un bâti vieillissant et peu performant énergétiquement :

Le Grau du Roi est l'une des plus grandes stations balnéaires de France (plus grand port de plaisance d'Europe, 81 % de logements secondaires sur la ville), mais l'essentiel de son habitat a été construit il y a une cinquantaine d'années, et essentiellement pour être occupé l'été. Pourtant, à Port Camargue de plus en plus de personnes vivent à l'année dans les marinas. Résultat : des logements qui datent et ne sont pas adaptés à la saison hivernale. Mal isolés, avec beaucoup de déperditions d'énergie, ils contribuent pour 29 % aux émissions de CO2 du territoire et représentent 43 % de la consommation énergétique totale du territoire.

Les transports impactés par la pression touristique :

Terre de Camargue rassemble trois communes et une population de 20 400 habitants. Une densité urbaine faible et pas d'usines. Pas de quoi fouetter un chat question émission de gaz polluants vous direz-vous. Mais c'est compter sans la période estivale durant laquelle ce sont 110 000 personnes de plus qui sont présentes (25 % du tourisme du Gard).

Résultat : des problèmes de circulation, un engorgement de voitures faute de transports en commun et des transports qui pèsent pour 54 % des émissions de CO2 et 66 % de celles de dioxyde d'azote.

Le rôle majeur des zones humides, qui recouvrent 50 % du territoire :

Elles n'ont pas seulement une importance touristique ou écologique. On ne le sait pas toujours, mais elles sont les meilleurs pièges à carbone existant, deux fois plus efficaces que les forêts.

La gestion des milieux aquatiques, dont elle a la responsabilité, représente la seule véritable marge de manœuvre directe de la Communauté de communes pour gérer la pollution de l'air. Il va donc falloir être attentif à les protéger.

Tout le monde **a un rôle à jouer**

Si ses marges de manœuvre directes sont limitées, Terre de Camargue va cependant largement diffuser son plan, une fois qu'il aura été voté, de manière à mobiliser tous les acteurs (Etat, département, villes, associations...) décisionnaires en ce qui concerne les bâtiments et le transport. *« La collectivité a un devoir d'exemplarité et un rôle de catalyseur,* explique Renaud Lafuente, Directeur général des services. *Par un comportement responsable, nous protégeons et valorisons notre territoire et son image. Ce qui est important pour une zone touristique comme la nôtre. »*

Devoir d'exemplarité

Au-delà de la réflexion globale, la Communauté de communes fait déjà des gestes simples : changement des luminaires de la piscine pour l'équiper entièrement en leds. L'éclairage du bâtiment communautaire est la prochaine étape. Elle s'équipe progressivement de véhicules propres : voitures et vélos électriques, camions hybrides et GNV pour la collecte des déchets. Et augmente le pourcentage de bio et de fournisseurs en circuit court pour les cantines.

« Trouver les solutions les plus respectueuses pour l'environnement à chaque fois qu'on agit doit être un réflexe », souligne le Directeur général des services.

La logique du colibri

Mais pour que cela fonctionne, il faut aussi que chacun s'approprie cette démarche au quotidien. C'est la logique du colibri : chacun contribue à son échelle. Changer ses ampoules pour des leds, isoler sa maison, éteindre les appareils en veille, privilégier le covoiturage dès que possible... Autant de gestes qui entraînent rapidement des baisses des factures. Et font du bien à la planète !

RÉCHAUFFEMENT CLIMATIQUE : QUES'ACO ?

Les gaz à effet de serre (GES) sont depuis toujours naturellement présents dans le haut de l'atmosphère qui entoure la Terre. Ils ont un rôle de régulateur en conservant la chaleur du soleil pour maintenir la planète à une température moyenne de 15º. Sans eux, il ferait très froid, environ... -18º.

Depuis la révolution industrielle, les activités humaines ont augmenté de manière artificielle la présence de ces gaz*, qui forment une couche de plus en plus dense autour de la planète et retiennent donc plus de chaleur. C'est ce qui provoque le réchauffement climatique. Les scientifiques estiment que la température de la Terre devrait augmenter de 1º à 5º d'ici à 2100.

*CO2 lié à la combustion des énergies fossiles, protoxyde d'azote issu des engrais et des gaz industriels, gaz fluorés des climatisations...

QUELLES CONSÉQUENCES POUR LE TERRITOIRE ?

Le réchauffement climatique modifie les équilibres naturels : températures, régime des vents et des pluies, biodiversité (20 % à 30 % des espèces végétales et animales risquent de disparaître dans les années à venir), acidité de l'océan... Il a aussi des effets sur la santé avec, par exemple, l'arrivée de maladies tropicales dans des régions qui ne les connaissaient pas.
Sur le territoire de la Communauté de communes, les conséquences principales sont une augmentation du niveau de la mer : elle est déjà montée de 25 cm depuis 1900 et les estimations d'ici le siècle prochain se situent entre 0,35 m et 1 m. Mais aussi des épisodes de sécheresses, inondations et coups de mer qui risquent de s'intensifier.

L'été, sensibilisation des vacanciers au tri

Le tri **s'emballe !**

Depuis l'installation fin 2017 des nouvelles colonnes de tri (emballages, papier, verre), vous êtes de plus en plus nombreux à plébisciter l'apport volontaire. Bravo, pour votre implication, continuons ensemble !

En 2018, les tonnages collectés sur le territoire intercommunal ont bondi de 49 % pour les emballages recyclables et 17 % pour le verre, permettant ainsi de diminuer de 286 tonnes les ordures ménagères incinérées ! Des résultats très encourageants qui attestent d'une véritable sensibilisation collective aux enjeux environnementaux. *« Sur les 6 intercommunalités qui acheminent leurs déchets à l'incinérateur de Lunel-Viel, nous sommes les seuls à avoir diminué nos apports de façon aussi significative »*, se réjouit Olivier Pénin, Vice-Président délégué à l'environnement.

> « plus on trie, plus on recycle et moins on incinère »

Un investissement de 1,5 million d'euros

Pour faciliter et optimiser le tri des déchets, Terre de Camargue poursuit le déploiement de l'ensemble de son parc de colonnes en apport volontaire. En un an et demi, le parc a progressé de 38 % pour atteindre 448 colonnes de tri. *« Nous avons constaté que plus les colonnes étaient accessibles, plus la collecte était importante. Or, plus on trie, plus on recycle et moins on incinère »*, rappelle Lucile Valette, adjointe au service déchets. D'ici fin 2019, l'objectif est d'installer 650 colonnes de tri (pour un investissement global de 1,5 million d'euros) afin d'offrir un service de proximité à tous les usagers.

Sensibiliser les touristes l'été

Principalement situés dans les zones touristiques, 53 nouveaux points tri ont été mis en place. Dès cet été, une ambassadrice du tri interviendra dans les campings pour expliquer les consignes de tri et les bons gestes à adopter. L'expérience a déjà été menée l'an dernier avec des retours très positifs. *« Sur notre territoire très touristique qui voit sa population décupler pendant la période estivale, nous menons en permanence des actions pour dynamiser le tri sélectif et préserver l'environnement (camions roulant au gaz, rationalisation des collectes...)*, affirme Olivier Pénin. *Depuis 2014, nous avons fait un pas de géant et avons même réussi à baisser deux fois la taxe d'enlèvement des ordures ménagères. Ce signal n'est pas neutre. Trier c'est agir pour l'environnement, la santé des citoyens... et leur budget ».*

TROUVER LE POINT TRI LE PLUS PROCHE
Sur le site internet : **www.terredecamargue.fr** (rubriques Vivre / Gestion des déchets), tous les points tri sont indiqués sur une carte. Les ronds verts symbolisent les colonnes pour les emballages, papiers et verre, et les ronds jaunes celles destinées aux textiles.

PETITS GESTES POUR GRANDS RÉSULTATS : PAS DE PAPIER NI DE CARTON BRUN DANS LE BAC JAUNE !

Attention au tri ! Malgré des résultats probants, les colonnes jaunes à emballages contiennent encore 15 % de déchets refusés (ordures ménagères, textiles, objets divers non recyclables) et 16 % de papiers. Or, trier les papiers avec les emballages coûte 10 fois plus cher ! Des colonnes spécifiques pour le papier (journaux, lettres...) sont à disposition. Le carton brun est à déposer en déchèterie.

Quelques règles élémentaires à adopter :

Dans le bac ou la colonne jaune des emballages : on ne met pas le papier ni les cartons bruns. Il est réservé aux bouteilles et flacons en plastique, briques alimentaires et cartonnettes, emballages en métal (capsules de café ou de bière, couvercles, boîtes de conserve, aérosols ...)

Des chefs aux petits oignons

Ils mitonnent quotidiennement les plats dédiés aux 7 restaurants scolaires mais ils savent aussi cuisiner des menus gastronomiques comme le Repas des Chefs organisé depuis 4 ans. Rencontre avec les 3 chefs de la cuisine centrale Terre de Camargue.

Moins connus et moins médiatisés que les chefs de la restauration traditionnelle, Michel Larmet, et ses deux seconds, Carole Monserrat et Céline Tinelli, jouent pourtant un rôle essentiel dans la transmission du goût. Dans les vastes locaux de la cuisine centrale Terre de Camargue à Aigues-Mortes, ils préparent chaque jour 1300 repas à destination des enfants et des personnes âgées.

Des « pros » en cuisine

> « On peut très bien faire de la qualité en restauration collective »

« Il ne faut pas s'imaginer qu'ici tout arrive surgelé et qu'il ne reste plus qu'à déballer ! Nous essayons de travailler le maximum de produits frais. On peut très bien faire de la qualité en restauration collective », défend Michel Larmet. Diplômé de l'école hôtelière de Nîmes, ce chef a travaillé dans de nombreux établissements dont certains gastronomiques (en Suisse) avant de prendre en gérance un établissement au Grau du Roi. Attiré par les conditions de travail et surtout les horaires réguliers (7h-14h, tous les jours sauf les week end), il a intégré, il y a déjà 26 ans, la cuisine centrale. Un choix pleinement assumé qu'il ne regrette absolument pas, d'autant qu'il travaille avec une équipe (14 personnes) particulièrement sympa. Ici les surnoms affectueux fusent dans tous les sens, comme les rires. *« Le chef est plutôt huile d'olive alors que nous, les filles, sommes plutôt portées sur la crème fraîche. Sinon nous sommes sur la même ligne culinaire »*, s'amusent Carole, cuisinière autodidacte depuis l'âge de 10 ans, et Céline, diplômée de l'école hôtelière de St-Jean du Gard et de Sisteron.

108 pieds de salade à nettoyer.

Eveil des papilles, mise en avant du patrimoine culinaire, saisonnalité des produits lorsque c'est possible, respect du budget et des normes d'hygiène drastiques de la liaison froide, lutte contre le gaspillage... les contraintes de la restauration collective sont nombreuses. Alors un sauté de bœuf maison, c'est possible ? *« Nous travaillons des viandes fraîches en grande quantité (180 kg pour un sauté) et tous nos plats en sauce (béchamel...) sont faits maison. Idem pour les potages réalisés avec des légumes frais. Lorsqu'on propose de la salade verte, ce sont 108 pieds à nettoyer ! On pourrait la faire en sachet, mais ça n'a pas le même goût »*, affirme Michel Larmet.
Convaincus que l'apprentissage du goût fait partie de leur mission, le chef et son équipe essaient, tout au long de l'année, de proposer les menus les plus adaptés. Sans jamais sacrifier la qualité.

A LA TABLE DES CHEFS

Pour sa 4e édition, le Repas des Chefs, organisé le 18 avril, a été concocté par Michel Larmet et son équipe.

Préparer un menu gastronomique pour 1300 personnes exige une sacrée organisation. *« Dès le début d'année, nous avons commencé à réfléchir aux aliments que les enfants apprécient particulièrement »*, explique le chef. *« On a souhaité cette année travailler les produits locaux comme les pommes de terre grenailles et le fromage de chèvre, et on a joué la carte du poisson, très bon pour la santé »*, complète Céline Tinelli. Plébiscité par tous les convives, le menu a nécessité deux jours de préparation et un effort financier important : le double d'un repas classique...

Menu des Chefs 2019

Timbale de mousse de betterave au fromage frais et ses éclats de noisette

Cabillaud sur coulis de poivron et son crumble de chorizo

Pommes grenailles à la fleur de sel de Camargue

Sablé de banane chocolaté en verrine

Aigues-Mortes : **la nouvelle médiathèque sort de terre !**

La première pierre du chantier de la médiathèque intercommunale a été posée le 10 avril. La fin des travaux est prévue début 2020. Ce bâtiment permettra de mieux accueillir les abonnés, toujours plus nombreux, et sera un véritable lieu de vie ouvert à toutes les générations.

Avec plus du quart de la population de la Communauté de communes inscrit dans l'une des trois médiathèques, la lecture se porte bien sur le territoire. Nul doute que la nouvelle médiathèque communautaire, dont les travaux ont commencé en février dernier, trouvera très vite son public. Conçue par l'architecte montpelliérain Emmanuel Nebout (voir interview ci-contre), en coopération avec Guillaume Houny et Ludovic Fontaine, des confrères aigues-mortais, elle structurera l'espace dans un quartier stratégique, entre les faubourgs anciens et les extensions urbaines plus récentes, à côté de nombreux services publics et de l'école Charles Gros.

Un véritable lieu de vie

Côté organisation, elle sera la tête du réseau des trois médiathèques communautaires en accueillant les services administratifs et techniques nécessaires au fonctionnement de ces équipements. Côté public, Terre de Camargue compte faire de cet équipement un véritable *« lieu de vie » pour tous : « un lieu où l'on peut s'informer et accéder à la culture, mais aussi échanger, partager, travailler, passer un moment de détente… »*, précise Magali Morin, Chef du service culture. Mais pas seulement : aujourd'hui les bibliothèques ont un rôle social de plus en plus important auprès des seniors, des demandeurs d'emploi, des étudiants, de la petite enfance… *« C'est un équipement structurant pour la ville et l'ensemble du territoire intercommunal »*, souligne Pierre Mauméjean, Maire d'Aigues-Mortes et Vice-président de la Communauté de communes.

Ainsi, outre le grand plateau du rez-de-chaussée, lumineux grâce aux larges baies vitrées, sur lequel se trouvera l'espace lecture, une mezzanine accueillera des espaces de travail, équipés de postes informatiques. Un coin café, un salon de lecture et un jardin seront aussi à disposition. Enfin, un auditorium permettra d'accueillir des conférences, des projections et des spectacles à petites jauges.

« **Laurent Pélissier,** Président de Terre de Camargue : « Un équipement pour développer l'accès à la culture »

La première pierre de la médiathèque vient d'être posée, c'est une satisfaction ?

Laurent Pélissier : *Cet engagement que nous avions pris est entré en phase de réalisation avec un chantier qui a débuté en février. Jusqu'à présent les délais et les objectifs sont tenus et début 2020 nous devrions prendre possession de cet équipement qui est appelé à être la tête de réseau de l'accès à la culture, ainsi qu'un troisième lieu.*

Qu'entendez-vous par « troisième lieu » ?

L.P. : *L'idée est que les habitants du territoire se l'approprient et que l'on puisse proposer, au-delà du simple accès au fond documentaire (livres, presse, musique), un véritable lieu de rencontre, où l'on ait plaisir à venir. Et où chacun, en fonction de ses besoins, pourra trouver sa place et son espace. Je pense par exemple aux étudiants ou aux demandeurs d'emploi qui pourront y trouver un environnement favorable à leur recherche et au travail.*

La salle multimodale permettra également de proposer une nouvelle offre ?

L.P. : *C'est la première salle communautaire capable d'accueillir à la fois des spectacles et des rencontres. Elle va nous permettre de développer notre programmation culturelle et artistique vis-à-vis des jeunes. Mais également de proposer des événements comme des conférences ou des rencontres avec les auteurs. Tout ce qui tourne autour de l'accès à la culture et à son développement.*

« **Emmanuel Nebout,** Architecte : « Un projet pensé pour le territoire »

Ce n'est pas la première médiathèque que vous réalisez, ce sont des projets qui vous tiennent à cœur ?

Emmanuel Nebout : *Les projets de médiathèques sont passionnants. Ce sont des lieux de culture, d'apprentissage et de partage de la connaissance, de formation. Ce sont des lieux de rencontres intergénérationnels et des équipements majeurs dans les communes. D'autant plus dans une ville comme Aigues-Mortes, avec ses remparts de pierre et ses spécificités. C'est très inspirant, cela nous a stimulés pour proposer un beau projet. Et je pense que c'est ce qui a séduit le jury.*

Ce n'est pas impressionnant justement d'être ainsi confronté à l'histoire ?

E.N. : *Le travail de l'architecte c'est d'écrire au mieux de nouvelles pages de l'histoire des villes. On ne peut pas faire un beau projet sans intégrer l'histoire de la ville. Dans ce cas, on l'a réinterprétée. La médiathèque présente une grande façade de pierre, qui fait écho aux remparts. Mais décollée du sol, comme en lévitation. La pierre protège ce lieu de culture pour que les gens se sentent bien. Mais elle libère aussi la vue sur l'extérieur. La médiathèque est ouverte sur la ville et l'environnement. Quand on est dans les salles, on est protégé par la pierre mais aussi en vue directe sur ce qui se passe autour de nous : le jardin intérieur côté école et la rue côté ville. Elle est conçue pour toutes les générations, nous avons voulu que les enfants aussi s'y sentent bien. Il y a un petit jardin pour lire des contes, sous un grand arbre qu'on va planter. Pas un arbre à palabres mais un arbre à contes.*

Qu'est-ce qui caractérise ce projet ?

E.N. : *C'est sa contextualité. C'est une médiathèque pour la terre de Camargue, pas pour un autre lieu. Le bâtiment réagit à ce qui l'entoure. Il est protégé des vents dominants, la lumière est filtrée et apaisée. Le bâtiment joue avec le climat et l'environnement. C'est un projet qui nous tient à cœur car il est singulier et sur-mesure pour ce territoire.*

LA MÉDIATHÈQUE « ANDRÉ CHAMSON »

La médiathèque prendra le nom d'André Chamson, écrivain, académicien français, conservateur de musée, archiviste et résistant. Né à Nîmes, il était très attaché à ses terres gardoises qu'il a beaucoup racontées dans ses ouvrages. L'idée du nom d'André Chamson vient du « conseil des sages » d'Aigues-Mortes et a été adoptée par la Communauté de communes. *« Ce conseil est constitué de personnes de tous horizons, que nous consultons sur diverses questions de la vie locale*, explique Pierre Mauméjean, le Maire d'Aigues-Mortes. *Le nom d'André Chamson a très vite fait l'unanimité parmi eux. Il fallait pour la médiathèque une personne qui soit à l'échelle du territoire et qui ait une résonance régionale voire nationale. André Chamson représente tout cela, lui qui a écrit sur les Cévennes mais aussi la tour de Constance et la Camargue. »*

Un financement multiple

Le projet de la médiathèque, qui se chiffre à 3,6 millions d'euros TTC, est largement soutenu par l'Etat à hauteur de 1 415 706 €. La Région Occitanie et le Département du Gard devraient également être partenaires aux côtés de la Communauté de communes Terre de Camargue.

© Adobe Stock

© Adobe Stock

Médiathèques : services en ligne 24h/24 !

Regarder un film, écouter de la musique, apprendre les langues, feuilleter un magazine… Les médiathèques proposent tout un éventail de services en ligne disponibles chez vous quand vous le souhaitez.

Terre de Camargue vient de changer le logiciel de gestion de ses médiathèques pour faciliter et dynamiser l'offre des services proposés en ligne. *« Nous avons choisi Koha, une solution libre et évolutive. Son développement repose sur une communauté d'utilisateurs (bibliothécaires, documentalistes) qui apportent régulièrement de nouvelles fonctionnalités adaptées à nos besoins »*, explique Magali Morin, Chef du service culture. Outre l'interface professionnelle qui permet de gérer les abonnés, la circulation de documents, les acquisitions…, le nouveau logiciel offre au public un accès facilité aux services en ligne. On y accède via le site internet : www.terredecamargue.fr, rubriques Vivre / Culture / Médiathèques.

© Adobe Stock

Le catalogue en libre consultation

Abonné ou pas, tout le monde peut consulter en ligne le catalogue des 50 000 documents et supports disponibles en médiathèques. On peut faire une recherche avancée, découvrir les nouveautés ou s'inspirer des plus populaires. On peut aussi accéder à son compte lecteur pour réserver, prolonger un prêt, accéder aux autres services…

Presse en ligne : plus de 1000 titres !

Pour les abonnés, la « presse en ligne » permet de consulter journaux et magazines français et internationaux, dès leur sortie en kiosque et dans des domaines très divers : société, économie, culture, sport, jeunesse, féminin, sciences, cuisine et vin, déco, santé, people… Sur les 1000 titres disponibles, on peut en consulter jusqu'à 5 par mois.

L'apprentissage des langues

Il est aussi possible d'apprendre les langues en ligne, à son rythme depuis chez soi. 24 langues sont proposées avec la méthode Assimil, simple, interactive et accessible à tous. Idéale pour rafraîchir ses notions ou acquérir les bases d'une conversation…

Musique en illimitée et films à la demande

Grâce au Département, sur le site de Bibliogard (inscription gratuite pour les abonnés), le service de vidéos à la demande, co-édité par Arte VOD et Univers-Ciné, propose du cinéma, des documentaires, des magazines et des spectacles, à raison de 4 vidéos par mois. Music Me permet de créer ses play list, de sélectionner des artistes, des albums et d'écouter musique et radio en illimité.

COUPS DE COEUR DES MÉDIATHÈQUES

La fleur et les saisons, de Laurent Bègue

Album jeunesse

Médiathèque - Saint-Laurent d'Aigouze
Une petite graine emportée par le vent se pose dans un parc, où elle fleurit le printemps revenu. Elle assiste aux jeux et aux activités des enfants qui s'égayent dans son voisinage.

Les mots sont des fenêtres (ou bien ce sont des murs), de Marshall B. Rosenberg

Initiation à la communication non-violente

Médiathèque - Le Grau du Roi
Par un processus en quatre points, Marshall Rosenberg met ici à notre disposition un outil très simple dans son principe, mais extrêmement puissant, pour améliorer radicalement et rendre vraiment authentique notre relation aux autres.

Cities II, de Thibault Cauvin

CD

Médiathèque - Aigues-Mortes
Cinquième album du guitariste français Thibault Cauvin, auréolé de 36 prix internationaux.
A travers Cities II, il évoque en musique et en compagnie d'invités prestigieux des villes autour du monde qui lui tiennent à coeur. . .

Des Cévennes à la Camargue Gardoise : en avant, marche !

Du 30 mai au 2 juin 2019, le FIRA organise son Festival de la Randonnée en partenariat avec Terre de Camargue. Marche aquatique, balade entre canaux et remparts, rando photo et escapade entre prairies et marais, les 4 randonnées proposées sur le territoire vont vous en faire voir de toutes les couleurs…

Pour leur première action commune, les offices de tourisme du Grau du Roi, d'Aigues-Mortes et de Terre de Camargue ont décidé de s'associer au FIRA, festival de la randonnée qui promeut le territoire cévenol depuis 25 ans. Avec son réseau de 130 km de chemins de randonnée sillonnant au milieu de 4 sites classés et protégés, et son label « Gard Pleine Nature », Terre de Camargue invite ainsi le FIRA à découvrir in situ son patrimoine naturel, culturel et historique exceptionnel. *« Sur les 35 randonnées proposées cette année par le FIRA, 4 sont organisées en Terre de Camargue. C'est une occasion unique pour les randonneurs de mieux appréhender notre plat pays et sa mosaïque de paysages, tout en partageant des moments très conviviaux »*, explique Alexandra Honoré, responsable de l'office de tourisme Terre de Camargue à Saint-Laurent d'Aigouze.

> « Festival de la randonée »

De 5 à 20 km à pied…

De la région Viganaise à la Haute Vallée de la Cèze, des vallées cévenoles au bord de plage, le FIRA permet d'explorer par petits groupes (maximum 23 personnes), encadrés de deux animateurs, des paysages aux multiples facettes. Au Grau du Roi, c'est avec combinaison et chaussons de plongée que les randonneurs attaqueront, le jeudi 30 mai, la marche aquatique : 5 km en immersion dans l'eau de mer jusqu'à la taille, excellente option pour travailler son souffle et sa tonicité musculaire. Les aquaphobes opteront, eux, pour une escapade à travers pâturages et marais autour de la Tour Carbonnière et jusqu'à Saint-Laurent d'Aigouze. Après le repas, qui permettra aux intervenants d'évoquer quelques personnages célèbres du village (thème de cette édition), le retour se fera par des chemins longeant les manades.
Le lendemain, en collaboration avec les associations Regards d'Aigues-Mortes et Chemins libres de Camargue, la randonnée photo organisée à Aigues-Mortes jusqu'au Grau du Roi promet de superbes clichés entre salins et étangs. Enfin le dimanche, 16 km de balade le long du canal du Rhône à Sète, suivis d'une visite du Caveau des Remparts.

Terroir et convivialité

« Repas à la ferme, dans une guinguette ou un patio… chaque randonnée est ponctuée par la pause du midi, indispensable à la convivialité et à la dégustation de produits du terroir », souligne Alexandra. Le nombre de participants étant limité, ne tardez pas. Sinon, vous pourrez toujours randonner en solo en vous procurant, dans l'un des 3 offices de tourisme, le cartoguide (5 €) des itinéraires de promenade proposés par la Communauté de Communes.

© Sophie Pascale

Réservez votre rando !

G02 - Marche aquatique, jeudi 30 mai :
Départ du Grau du Roi à 10h
Distance : 5 km ; Niveau : 1

G08 - Pâturages et marais, jeudi 30 mai :
Départ de la Tour Carbonnière à 9h
Distance : 19 km ; Niveau : 2

G09 - Randonnée photo, vendredi 31 mai :
Départ d'Aigues-Mortes à 9h
Distance : 18,5 km ; Niveau : 2

G29 - Entre canaux et remparts, dimanche 2 juin :
Départ d'Aigues-Mortes à 9h
Distance : 16 km ; Niveau : 1

Prix de chaque randonnée : 25 € repas et guides compris (17 € pour les moins de 12 ans)
Renseignements et inscriptions : www.randocevennesfira.com 04 66 85 17 94

Agenda : Les temps forts de l'été

MAI

ELECTIONS EUROPEENNES
26 mai

AIGUES-MORTES

VERNISSAGE
Groupe Salins, photographies de Selina Feuerstein et Jean-Marc Favre
15 mai à 19h
Chapelle des Capucins

SPECTACLE AM STRAM GRAM
15 mai à 10h30 et à 16h
Petites formes, trio mélodie par la Cie Encima
Espace Nicolas Lasserre

LE GRAU DU ROI

EXPOSITION
Peintures de Marie-Noëlle Lapouge
Du 16 mai au 9 juin
Villa Parry (1er étage)

SAINT-LAURENT D'AIGOUZE

REMISE DES PRIX
Concours de nouvelles, poésies et haïkus
24 mai à 19h
Médiathèque Liliane Granier

FESTI MAÏ
Du 30 mai au 2 juin
Abrivado, bandido, encierro, musique, champs de foire...

JUIN

FETE DE LA MUSIQUE
21 juin

AIGUES-MORTES
Place Saint-Louis et Place de la Viguerie

LE GRAU DU ROI
Partout en ville

ST-LAURENT D'AIGOUZE
Fête de la musique et Apéro du vendredi
Place de la République à partir de 18h30

AIGUES-MORTES

VERNISSAGE
Peintures et sculptures de Jean-Charles Fabre et Béatrice Pothin-Gallard
7 juin à 19h
Chapelle des Capucins

LE GRAU DU ROI

1969-2019 : 50 ans de Port Camargue
1er juin
Programme à venir

FETE DE LA ST-PIERRE ET DES PECHEURS
Du 14 au 16 juin

FEMINA VA'A CUP
22 et 23 juin
Course féminine de pirogues polynésiennes

ST-LAURENT D'AIGOUZE

NETTOYONS LA NATURE
1er juin à 9h30
Opération de nettoyage de la nature
Rendez-vous devant le cimetière

JUILLET

FETE NATIONALE DU 14 JUILLET

AIGUES-MORTES
Feu d'artifice et bal : 14 juillet
Place Saint-Louis et Rempart Sud

LE GRAU DU ROI
Feu d'artifice et bal : 14 juillet à 22h30
Front de mer (Bd du Maréchal Juin)

ST-LAURENT D'AIGOUZE
Soirée du terroir, retraite aux flambeaux et feu d'artifice : 13 juillet à partir de 18h30
Place de la république

AIGUES-MORTES

FESTIVAL RADIO FRANCE
Occitanie, Montpellier
20 juillet à 21h30
Cour du Logis du Gouverneur

CONCERT PHILARMONIQUE
21 juillet à 21h30
Cour du Logis du Gouverneur

FESTIVAL MARGUERITE
Du 24 au 28 juillet
Musique, jeune public, cinéma plein air, spectacle équestre...
Rempart Sud

LE GRAU DU ROI

MARCHES NOCTURNES
Du 2 juillet au 1er septembre
Tous les mardis, jeudis et dimanches
Quai d'honneur - Port Camargue

FEST'IN ZONE
26 et 27 juillet
Festival pluridisciplinaire décalé et insolite
Zone technique - Port Camargue

AOUT

AIGUES-MORTES

MUSIQUE EN COUR
Soirées lyrique et jazz
Du 2 au 4 août à 21h30
Cour du Logis du Gouverneur

FETE DE LA ST-LOUIS
24 et 25 août
Tournois de chevalerie, marché médiéval, défilés historiques et spectacle pyro-symphonique...

LE GRAU DU ROI

EXPOSITION FAROUK
Du 7 août au 1er septembre
Villa Parry (1er étage)

FEU D'ARTIFICE ET BAL
15 août à 22h
Front de mer, bd du Maréchal Juin

EXPOSITION
Salon de peinture de la Méditerranée
Du 21 août au 4 septembre
Avec la Compagnie Littéraire et Artistique
Carrefour 2000, av. Jean Lasserre

FETE DU PORT DE PLAISANCE
24 août
Animations, démonstration de joutes, bal, feu d'artifice...
Port Camargue

ST-LAURENT D'AIGOUZE

FETE VOTIVE
Du 17 au 26 août

Plus d'infos sur les événements :
www.ville-aigues-mortes.fr
www.ville-legrauduroi.fr
www.ville-saint-laurent-daigouze.fr
www.terredecamargue.fr