Ensemble en Terre de Camargue

Le magazine de la Communauté de communes

Aigues-Mortes · Le Grau du Roi · Saint-Laurent d'Aigouze | N°27 | Décembre 2017

Rendre à la nature une eau épurée

Déchets :
Cap sur une collecte de qualité

Economie :
Renouer avec l'emploi

Culture :
Une nouvelle médiathèque à Aigues-Mortes

Communauté de communes Terre de CAMARGUE
www.terredecamargue.fr

Infos Pratiques

Siège de la Communauté de communes Terre de Camargue
26 quai des Croisades
30220 Aigues-Mortes
04 66 73 91 20
cc@terredecamargue.fr
Lundi : 9h-12h / 13h30-17h30
Mardi au Jeudi : 8h-12h / 13h30-17h30
Vendredi : 8h-12h

RESTAURATION SCOLAIRE
• **Aigues-Mortes :**
Ch. Gros, 04 66 53 83 13
H. Séverin, 04 66 88 45 83
• **Le Grau du Roi :**
Repausset et Deleuze, 04 66 51 11 92
Tabarly, 06 72 99 31 64
• **St-Laurent d'Aigouze :**
C. Dusfourd, 04 66 71 94 55
• **Cuisine centrale :**
cuisine.centrale@terredecamargue.fr

MÉDIATHÈQUES INTERCOMMUNALES
• **Aigues-Mortes :**
bd Gambetta, 04 66 53 68 16
• **Le Grau du Roi :**
Palais des Sports et de la Culture,
04 66 53 04 63
• **St-Laurent d'Aigouze :**
rue Folco de Baroncelli, 04 66 53 90 51

Horaires mi-septembre à mi-juin :
Mar. 14h-18h, Mer. 9h-12h/14h-18h, Jeu. 14h-18h
Ven. 9h-12h/14h-18h30, Sam. 9h-12h30

Horaires mi-juin à mi-septembre :
Du Lun. au Ven. 9h-13h
+ Lun. et Mer. 16h30-18h30

PISCINE AQUA-CAMARGUE
Avenue de Dossenheim, Le Grau du Roi
04 66 35 74 89

SERVICE EMPLOI
13 rue du Port, Aigues-Mortes, 04 66 53 61 38
emploi@terredecamargue.fr
Lundi : 9h-12h / 13h30-17h30
Mardi au Jeudi : 8h-12h / 13h30-17h30
Vendredi : 8h-12h

DECHETS
Service Environnement
(collecte des déchets, commande de bacs...)

0 800 004 227 Service & appel gratuits

Collecte des encombrants
Uniquement sur rendez-vous auprès du Service environnement.

Déchèteries
• **Déchèterie du Bosquet,**
Aigues-Mortes : 06 82 39 15 14
Lundi au vendredi 8h30-12h / 14h-17h30,
samedi 8h30-12h

• **Déchèterie de l'Espiguette,**
Le Grau du Roi : 06 89 32 08 46
Lundi au samedi 8h30-12h / 14h-17h30

• **Déchèterie des Charretiers,**
Saint-Laurent d'Aigouze : 06 89 32 08 42
Lundi au vendredi 8h30-12h et 14h-17h30,
samedi 8h30-12h

• **Point propre Port de pêche,**
Le Grau du Roi : 06 80 87 25 40
Lundi au vendredi 9h-12h / 14h-18h,
samedi 8h30-12h

• **Point propre Port-Camargue,**
Le Grau du Roi : 06 88 35 00 57
Mardi au samedi 8h-12h / 14h-17h

• **Plateforme de compostage,**
L'Espiguette, Le Grau du Roi :
Lundi au vendredi 8h30-12h et 14h-17h30

EAU, ASSAINISSEMENT
Service clientèle
09 77 40 94 43 (appel non surtaxé)
www.toutsurmoneau.fr

Urgence eau/assainissement
09 77 40 11 39 (appel non surtaxé)

www.terredecamargue.fr
toute l'actu, des services pratiques, l'agenda des évènements...

Collecte des déchets
Un numéro d'appel, gratuit et unique, pour répondre à toutes vos demandes
0 800 004 227 Service & appel gratuits
Gratuit, simple, efficace
Terre de Camargue s'engage pour **la qualité des relations avec les usagers**
Communauté de communes Terre de CAMARGUE
www.terredecamargue.fr

Sommaire

4 L'Actu en bref

6 Déchets
▶ Collecte des déchets : cap sur une nouvelle qualité de service

7 Dossier
▶ L'assainissement joue collectif !

10 Economie et emploi
▶ Reprendre confiance en soi pour renouer avec l'emploi
▶ Un soutien économique leader

12 Culture
▶ Aigues-Mortes : le visage de la nouvelle médiathèque dévoilé

14 Restauration scolaire
▶ Des légumes biscornus valorisés à la cuisine centrale

15 Escapade
▶ La maison des douaniers de la Tour Carbonnière
▶ Balade en Terre de Camargue

16 Agenda
Les temps forts de l'hiver

■ Directeur de la publication : Laurent Pélissier
■ Directeur adjoint de la publication : Pierre Mauméjean
■ Comité de rédaction : Laurent Pélissier, Pierre Mauméjean, Renaud Lafuente, Laurence Monet-Pitot
■ Rédaction : Laurence Monet-Pitot, Sandra Ferlay, Lia Warmont
Assistant : Arthur Jeannot
■ Photo : Service communication, Dominique Demouy (couverture)
■ Mise en page : bonne impression
■ Impression : Pure Impression
■ Tirage : 14 200 exemplaires
■ Dépôt légal : décembre 2017,
ISSN : 1967-7073

ABONNEMENT TERRE DE CAMARGUE

Pour recevoir le magazine Ensemble en Terre de Camargue au format numérique, abonnez-vous gratuitement auprès du service communication : 04 66 73 91 23, communication@terredecamargue.fr

Le prochain numéro de Ensemble en Terre de Camargue paraîtra en avril 2018.

Edito

Entre mer méditerranée, marais, étangs et cours d'eau, l'eau façonne les paysages de Terre de Camargue. C'est autour de la gestion de l'eau, bien vital, que s'est fondée notre intercommunalité il y a 70 ans : alimentation en eau potable, assainissement des eaux usées, collecte des eaux pluviales, distribution d'eau brute...
Les enjeux sont majeurs : satisfaire les besoins en eau en quantité et en qualité, garantir la santé publique, préserver la ressource, protéger le milieu naturel récepteur... Pour y répondre les investissements sont également conséquents : la gestion de l'eau représente près du 1/3 du budget de la Communauté de communes.

Comme vous le lirez dans ce numéro, nous venons d'investir 2,5 millions d'euros pour raccorder les effluents de Saint-Laurent d'Aigouze à la station de traitement des eaux usées communautaire au Grau du Roi : une action concrète et exemplaire de coopération intercommunale. Les trois communes sont désormais raccordées à une même station d'épuration : nous mutualisons les coûts, nous optimisons le fonctionnement de la station en période creuse et nous renforçons la protection de l'environnement.

La gestion de l'eau représente près du 1/3 du budget de la Communauté de communes

A partir du 1er janvier 2018, nous allons franchir une nouvelle étape dans la gestion de l'eau. La loi attribue aux intercommunalités une compétence obligatoire relative à la gestion des milieux aquatiques et la prévention des inondations (GEMAPI). Cette nouvelle compétence répond au besoin de mieux prendre en compte la sécurité des biens et des personnes ainsi que la protection de l'environnement dans les politiques d'aménagement du territoire.

Gestion des ouvrages de protection contre les inondations et contre la mer, gestion des zones d'expansion des crues, entretien des cours d'eau et de leur végétation, préservation de la qualité des eaux... : la mission est d'envergure et dépasse les frontières administratives. Au titre de la solidarité territoriale, Terre de Camargue a fait le choix de transférer la compétence GEMAPI aux syndicats mixtes gestionnaires des bassins versants du Vidourle, du Vistre et du Rhône afin d'agir à une échelle plus large, avec les compétences techniques requises. Des coûts d'investissement importants sont à prévoir. Un schéma d'endiguement devra définir précisément les ouvrages à notre charge et les investissements à réaliser.

Laurent PELISSIER
Président de la Communauté
de communes Terre de Camargue

Toute l'équipe de la Communauté de communes, élus et personnel, vous souhaite de joyeuses fêtes.

Plus de colonnes pour trier ses déchets

Après avoir renouvelé, en septembre, l'ensemble du parc de colonnes de tri (papier, verre, emballages) avec du matériel haut de gamme, Terre de Camargue passe à la phase développement. En concertation avec les communes, de nouveaux points tri vont être installés dont 30 au Grau du Roi (parmi lesquels 17 sur les pontons de Port-Camargue), soit au total 90 nouvelles colonnes. **L'objectif d'ici 2019 est de doubler le nombre de colonnes** en apport volontaire pour offrir un vrai service de proximité aux habitants à moins de 300 mètres de chez eux.

Quoi de neuf sur les ports ?

Le port intercommunal d'Aigues-Mortes prépare déjà la prochaine saison. Des travaux de mise en conformité de l'ensemble de ses installations électriques sont en cours. Ils sont réalisés par deux techniciens de la Communauté de communes, Fouad Ben Mansour et Vincent Spalma (titulaire d'une habilitation électrique).

Les 6 armoires de commande et les coffrets des 30 bornes de distribution vont être entièrement remis à neuf pour garantir la protection et la sécurité du réseau. La réalisation des travaux en régie permet d'économiser près de 20 000 €.

Parallèlement, un nouveau ponton flottant de 20 mètres, pour l'accueil des plaisanciers de passage, a été aménagé. Il permettra de recevoir 2 à 4 bateaux supplémentaires.

La cantine est en ligne !

Fini de courir,
terminée la paperasse, vous pouvez désormais inscrire votre enfant et payer en ligne le service de restauration scolaire.
Un service simple et pratique, disponible 24h/24, 7 j/7, sur www.terredecamargue.fr, rubriques Vivre / Restauration collective.

Aquaphobie : vaincre en douceur sa peur de l'eau

La piscine intercommunale propose des séances d'aquaphobie tous les mercredis de 9h à 9h45. En petit groupe, à votre rythme, apprenez à « apprivoiser » l'eau grâce à des techniques de respiration, d'immersion et de flottaison, et découvrez le plaisir de nouvelles sensations. Les séances sont animées par un maître nageur qualifié qui vous accompagne pas à pas.

Aqua Camargue, 04 66 35 74 89

AIGUES-MORTES

Mise en beauté… et sécurité !

La Chapelle des Capucins est actuellement fermée pour réfection : après une première phase de travaux qui a permis la mise en place d'un éclairage fonctionnel, économe et esthétique, c'est désormais l'accès aux personnes à mobilité réduite qui est en cours de création. La façade extérieure donnant dans le jardin sera également réhabilitée et la cour intérieure sera réaménagée, permettant d'offrir ainsi de meilleures conditions d'accueil aux artistes et personnel qui occupent les lieux, lors de la saison exposition notamment.

Réouverture au public en mars, avec le premier vernissage de la saison culturelle 2018 !

+ d'infos : 04 66 73 90 95

LE GRAU DU ROI

Des raïoles et des chèvres à l'Espiguette

Le site de l'Espiguette, classé Grand Site de France et Natura 2000, accueillent environ 200 brebis raïoles et 70 chèvres gardées par François Cremier, berger de profession. Le dernier passage de troupeaux en pâturage sur les terres de l'Espiguette, recensé par les archives, remonte à 50 ans environ. Depuis, les espaces se sont progressivement embroussaillées et la « fermeture des milieux » a eu tendance à s'opérer avec d'importants impacts sur la faune, la flore et le petit gibier. Suite à cette constatation, le Conservatoire du Littoral, la commune, le Syndicat des chasseurs du Grau du Roi et le CEN LR (conservatoire des espaces naturels) ont souhaité amorcer un projet agro-pastoral et écologique sur ce territoire protégé. Les objectifs de ce projet innovant sont : la préservation des espaces naturels, le développement d'une exploitation agro-pastorale de filière courte et à vocation patrimoniale, la mise en place d'une gestion cynégétique afin de répondre aux attentes du monde de la chasse qui s'inquiète de la disparition de certains gibiers, et enfin la sensibilisation des publics au rôle des brebis sur les milieux littoraux (scolaire, grand public). Ce sont quelque 430 ha qui sont pâturés (124 ha appartiennent au Conservatoire du Littoral et 300 ha à la commune).

SAINT-LAURENT D'AIGOUZE

Le cheval Camargue officiellement reconnu il y a 50 ans

Le 1er mars 1968 la race du cheval Camargue était officiellement reconnue au Domaine du Petit Saint-Jean, sur le territoire de la commune de Saint-Laurent d'Aigouze. Il y a 50 ans… surprenant pour ce cheval qui compte parmi les plus anciennes races connues.

Fière de nos traditions et soucieuse de témoigner son respect au plus fidèle compagnon du gardian, la commune de Saint-Laurent d'Aigouze a souhaité commémorer cet anniversaire au travers de différentes manifestations qui s'égrèneront au cours de la semaine du 21 au 29 avril prochains et plus précisément le 1er mars, jour anniversaire.

En collaboration avec la Tour du Valat, propriétaire du Domaine du Petit Saint-Jean, des éleveurs de chevaux de race Camargue, de la Nacioun Gardiano, de l'Antique Confrérie des Gardians, de l'Association des Gardians Professionnels, de la Maison du Cheval Camargue, cet évènement entend mettre en avant ce moment historique et l'image de cet animal emblématique de notre territoire.

© D. Demouy

Collecte des déchets : cap sur une nouvelle qualité de service

A partir du 1er février 2018, la collecte des déchets évolue pour un service mieux adapté aux besoins et plus performant dans son organisation et le respect de l'environnement.

Terre de Camargue a conclu un nouveau contrat avec la société Nicollin pour collecter en porte à porte les ordures ménagères, les emballages, les encombrants mais aussi le carton et le verre des professionnels. *« Le nouveau marché de collecte se chiffre à 13,1 millions d'euros sur une période de 7 ans,* souligne Olivier Pénin, Vice-président en charge de l'environnement et du développement durable. *Dans ce nouveau contrat, nous avons souhaité optimiser la collecte, en l'ajustant au plus près des besoins, et miser sur la qualité et l'efficacité du service. »*

Une collecte mieux adaptée

En concertation avec les élus des communes, la collecte des déchets a été réorganisée sur certains secteurs pour mieux correspondre aux besoins réels des habitants et aux spécificités de notre territoire, qui connaît une forte affluence touristique d'avril à septembre :

- Sur les secteurs touristiques (campings, résidences de tourisme), la collecte des ordures ménagères sera renforcée dès le mois d'avril avec 4 collectes hebdomadaires.
- Au Grau du Roi, les secteurs et jours de collecte ont été entièrement réorganisés.
- Sur les lotissements pavillonnaires graulens, la collecte sera ajustée aux besoins réels avec 3 ramassages par semaine, le service quotidien l'été ne se justifiant pas au regard du faible taux de présentation des bacs. Ce niveau de service est aussi plus en adéquation avec celui proposé sur les secteurs pavillonnaires d'Aigues-Mortes et de Saint-Laurent d'Aigouze (2 collectes/sem.).
- Les collectes seront désormais assurées même les jours fériés.

Une collecte plus performante

Le dispositif de collecte gagnera en efficacité et en fiabilité grâce à la mise en œuvre d'une démarche continue d'amélioration de la qualité du service :

- Les circuits de collecte seront optimisés. Préétablis sur des cartographies précises, ils bénéficieront d'un suivi GPS des véhicules pour assurer une régularité du service et éviter les oublis. Les équipes ayant terminé leur tournée avant la fin de leur temps de travail seront redéployées en renfort sur un autre secteur.
- Un mode opératoire rigoureux fixera les règles à suivre par les agents de collecte pour assurer un service de qualité : utilisation systématique du lève conteneur pour vider convenablement les bacs et préserver le matériel, contrôle de la qualité du tri…

Le calendrier de collecte est dans la boîte !

Le nouveau calendrier de collecte des déchets sera adressé à tous les usagers courant janvier. Il sera aussi disponible sur : **www.terredecamargue.fr**

Une collecte plus écologique

Le parc de camions de collecte sera entièrement renouvelé avec des véhicules neufs hybrides ou au gaz naturel : moins polluants et plus silencieux. Les véhicules seront mutualisés : un même camion collectera les ordures ménagères, les emballages et les encombrants mais de façon séparée en fonction des tournées. Les 10 camions seront habillés avec de grandes photos de notre territoire pour rappeler que la préservation de nos paysages, parmi les plus beaux de France, passe aussi par le respect de l'environnement et le tri des déchets…

Encombrants : pas de collecte sans rendez-vous

Les encombrants ne seront collectés à domicile que sur appel au

0 800 004 227 Service & appel gratuits

Tout dépôt d'encombrants sur la voie publique, en dehors des rendez-vous, ne sera plus collecté. Il sera considéré comme un dépôt sauvage passible d'une amende de 1500 € selon le code pénal.

L'assainissement JOUE COLLECTIF !

© D. Demouy

© D. Demouy

Protéger l'environnement et la santé publique : les enjeux de l'assainissement des eaux usées sont de taille, et les investissements aussi. Terre de Camargue vient de réaliser 2,5 millions d'euros de travaux pour mutualiser sa station d'épuration.

Les effluents de Saint-Laurent d'Aigouze sont désormais raccordés à la station d'épuration intercommunale au Grau du Roi. Cette opération de 2,5 millions d'euros, financée avec l'aide de l'Agence de l'eau, permet de mettre aux normes environnementales et sanitaires le traitement des eaux usées de la commune, réalisé auparavant sur un lagunage sous-dimensionné.

Une action concrète de coopération intercommunale

Aigues-Mortes, Le Grau du Roi et Saint-Laurent d'Aigouze sont désormais raccordées à une même station d'épuration très performante et adaptée pour traiter des volumes d'eaux considérables afin de répondre l'été aux besoins des estivants. Le raccordement de Saint-Laurent d'Aigouze permet par ailleurs d'optimiser son fonctionnement en période creuse. *« Le traitement des eaux usées des trois communes sur un même site permet de faire des économies en mutualisant les coûts d'investissement et de fonctionnement,* souligne Jean-Paul Cubilier, Vice-président délégué aux travaux. *Il s'agit d'un vrai projet de coopération intercommunale. »*

6 km de canalisations sous pression d'air

La construction de 6 km de canalisations a été nécessaire pour raccorder les effluents de la commune au réseau de la Marette. Au passage, les eaux usées de la rive droite d'Aigues-Mortes ont été récupérées, permettant ainsi de désengorger le réseau du centre-ville. Passage sous le Vistre et le Vieux Vistre, la voie ferrée, le Canal du Rhône à Sète… : le chantier était loin d'être simple ! Pour pousser les effluents, la Communauté de communes a fait le choix d'un système sous pression d'air : *« Cette technique est plus économique car il n'y a pas de regard ni de poste de relèvement. Elle permet de mieux préserver les canalisations et ne génère pas d'odeur »*, conclut Philippe Blatière, Directeur du Pôle hydraulique.

154 KM DE RÉSEAU D'EAUX USÉES

Notre territoire compte 154 km de canalisations pour transporter les eaux usées et 70 postes de relèvement pour les pousser vers la station d'épuration au Grau du Roi. Ces installations demandent un entretien régulier (curage), des travaux de rénovation et une surveillance étroite.

Le chemisage des canalisations : économique et écologique

Pour rénover les canalisations défectueuses, Terre de Camargue utilise le chemisage, une technique à la pointe de la technologie. Elle consiste à introduire une gaine à l'intérieur de la canalisation en passant par les regards de visite, sans ouvrir de tranchée. Gonflée et chauffée, la gaine va ensuite durcir pour créer une nouvelle canalisation à l'intérieur de l'ancienne. Très solide, le chemisage est également plus économique, plus écologique et plus rapide qu'un chantier classique de terrassement. Il génère aussi moins de nuisances pour les riverains et les automobilistes.

Des débitmètres pour des réseaux intelligents

Pour surveiller le réseau d'eaux usées et lutter contre les infiltrations (pluie, nappe), génératrices de dysfonctionnements au niveau de la station d'épuration, des débitmètres sont installés sur les canalisations. Equipés de puces électroniques, les débitmètres transmettent en temps réel les données sur l'activité des flux.

LA STATION DE TRAITEMENT DES EAUX USÉES INTERCOMMUNALE : RENDRE À LA NATURE UNE EAU ÉPURÉE

Elle permet de répondre aux besoins à la fois des habitants des trois communes et de la population estivale. Son point fort réside dans son procédé très perfectionné pour traiter les eaux usées : il combine un traitement biologique performant et un lagunage de 27 hectares...

CHIFFRES CLÉS

100 000 équivalents habitants, c'est la capacité de la station

2,2 millions de m³ d'eau épurée par an

97 % de taux d'épuration en sortie de station

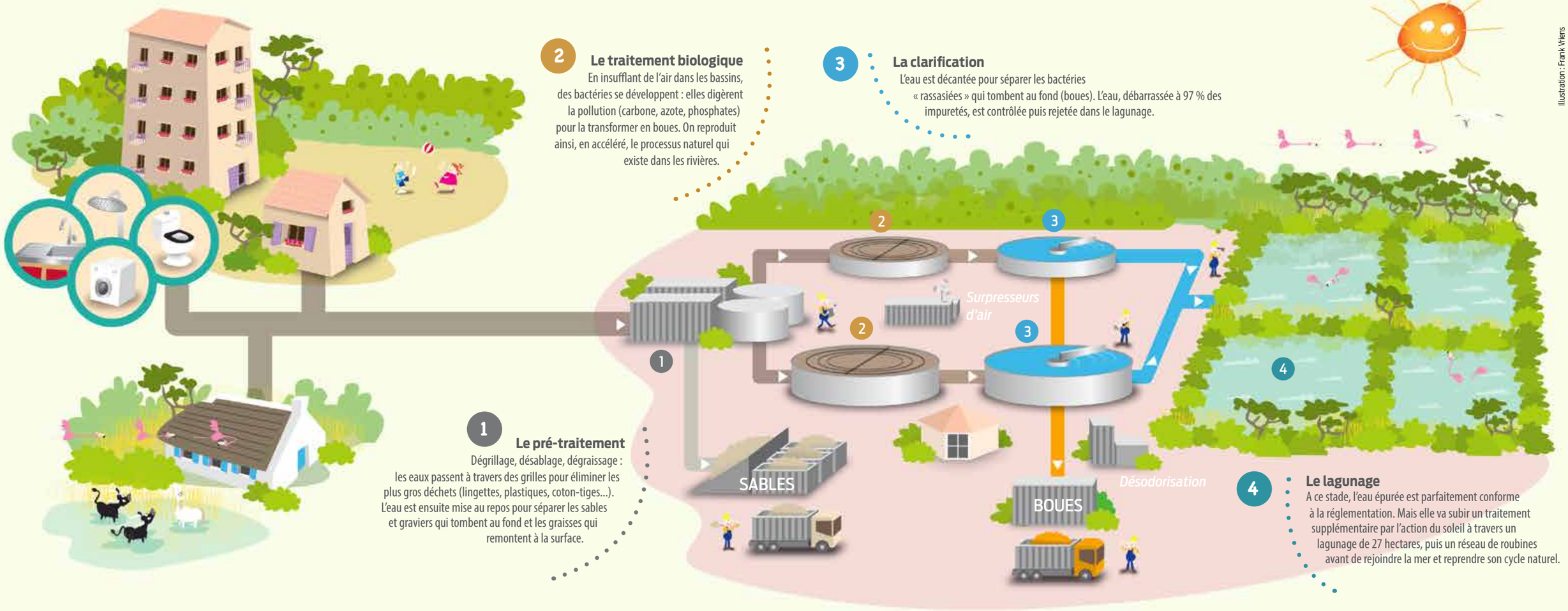

Illustration : Frank Vriens

C'est quoi les eaux usées ?

Les eaux usées sont les eaux que nous utilisons au quotidien pour la vaisselle, le linge, la douche, les toilettes... Une fois utilisées, ces eaux « sales » sont évacuées via un réseau de canalisations jusqu'à la station d'épuration, véritable « machine à laver », avant de retourner épurées dans le milieu naturel.
En France, une personne consomme en moyenne 150 litres d'eau potable par jour, dont 93% pour l'hygiène corporelle et l'entretien de la maison : c'est autant d'eaux usées à épurer ! Environ la moitié du prix de l'eau payé est consacrée à l'assainissement des eaux usées.

Sur notre territoire, les eaux pluviales sont collectées séparément des eaux usées pour ne pas surcharger les réseaux et la station d'épuration.

Stop aux lingettes !

Même « biodégradables », les lingettes jetées dans les toilettes ont des conséquences désastreuses : canalisations et pompes bouchées, débordements et pollution du milieu naturel... Comme tous déchets, les lingettes doivent être jetées avec les ordures ménagères.

La valorisation des sables

Les sables, issus du prétraitement des eaux usées mais aussi du curage des canalisations, sont traités sur la station d'épuration. Ils sont passés au crible pour séparer les matières grossières (mises en décharge d'inertes) des plus fines. Ces dernières sont lavées, mises en bennes, pesées et évacuées pour être valorisées comme remblais pour les travaux publics.

Le compostage des boues

Lors du traitement des eaux usées, on récupère des déchets appelées « boues ». Ces dernières sont traitées sur place pour être déshydratées puis envoyées sur la plateforme de compostage de Bellegarde dans le Gard. Mélangées à des végétaux, elles produisent un engrais de très bonne qualité utilisé notamment en agriculture. 4 000 tonnes de boues brutes sont ainsi valorisées chaque année.

Un laboratoire d'analyse rapide des eaux de baignade

En juin, un laboratoire d'analyse rapide des eaux de baignade a été installé au sein de la station d'épuration. En période estivale, des prélèvements d'eau sont réalisés tous les matins à 5h sur les 6 plages du Grau du Roi. Les échantillons sont ensuite analysés en moins de 3h (contre 72h pour la méthode officielle). Un système d'alerte permet d'informer la mairie et la Communauté de communes des résultats, avant l'ouverture des plages. En cas de doutes, des contre-analyses sont immédiatement réalisées. Cet été mais toutes les analyses se sont révélées conformes : un bilan positif pour les eaux de baignade du Grau du Roi classées « excellentes ».

Réutiliser les eaux épurées

Une étude est en cours sur la réutilisation des eaux traitées par la station d'épuration pour divers usages : arrosage des espaces verts, nettoyage de la voirie, irrigation agricole... Un projet d'avenir pour préserver la ressource en eau et le milieu naturel.

Reprendre confiance en soi **pour renouer avec l'emploi**

Financé par le Fonds Social Européen, le dispositif emploi insertion, mis en place au sein du service emploi Terre de Camargue, vise à rapprocher du marché du travail ceux qui en sont éloignés.

Pour favoriser l'insertion professionnelle, la Communauté de communes mène une politique active en proposant un accueil de proximité et un accompagnement personnalisé des demandeurs d'emploi de longue durée (plus d'un an), des bénéficiaires de minimas sociaux (RSA, ASS…) ou des travailleurs handicapés.

Valoriser les atouts

En lien étroit avec Pôle Emploi et l'ensemble des partenaires locaux (Conseil Départemental, CCAS, assistantes sociales) qui lui adressent les personnes éligibles, Laura Bonal est la conseillère référente de ce parcours d'insertion. Chaque année, elle accompagne de façon suivie et individualisée 72 personnes (parité parfaite homme/femme).

« Tout se fait au cas par cas, en fonction des motivations et des compétences de chacun. Après analyse de la situation, nous définissons ensemble un projet et des objectifs. Mon rôle est de faciliter l'aide à la recherche d'emploi et la prospection, de valoriser les atouts des demandeurs d'emploi, d'actionner les dispositifs de formation… L'objectif étant qu'ils ne rompent pas le lien avec le monde du travail. » En 2016, si tous ces demandeurs d'emploi *« ont acquis des étapes dans le parcours d'accompagnement »*, dix ont décroché un CDI ou un CDD de plus de 6 mois. Sous la responsabilité de Françoise Caillon, Laura Bonnal suit elle-même régulièrement des formations pour monter en compétence et ainsi optimiser les chances de réinsertion professionnelle et sociale des personnes accompagnées.

> *Je me sens épanoui dans mon nouveau métier,*
> Franck Boulaudat

« C'est une vraie chance d'avoir à Aigues-Mortes un service emploi favorisant l'accueil de proximité et l'accompagnement personnalisé. Laura a très bien su m'aiguiller sur les activités liées à l'Aide à la personne. Comme je ne suis pas doué en informatique, elle s'est occupée avec moi de l'administratif, notamment pour l'élaboration de mon CV. » Après une trentaine d'années dans le commerce, Franck Boulaudat avait envie de donner un nouveau sens à sa carrière. Inscrit à Pôle Emploi Vauvert et accompagné par Laura, il a pu bénéficier d'une formation Afpa de 6 mois dans le domaine de l'Aide à la personne. Dès l'obtention de son diplôme (BEP ASSP), il a été recruté en CDI par l'AADL (Aide A Domicile Languedocienne) basée à Aigues-Mortes (où il avait d'ailleurs fait 2 de ses stages). *« Aujourd'hui je me sens totalement épanoui et complètement en phase avec ce nouveau métier. »*

Service emploi : une plage d'accueil plus large

A partir du 2 janvier 2018, le service emploi Terre de Camargue accueille le public, au 13 rue du Port à Aigues-Mortes :
- le lundi de 9h à 12h et de 13h30 à 17h30,
- du mardi au jeudi de 8h à 12h et de 13h30 à 17h30
- le vendredi de 8h à 12h

Contact : 04 66 53 61 38, emploi@terredecamargue.fr

Formation pour travailler dans l'hôtellerie de plein air

En mars 2018, le service emploi Terre de Camargue accueille une formation qualifiante de 8 mois « d'agent de propreté et d'hygiène en hôtellerie de plein air », animée par le GEIQ (Groupement d'Employeurs pour l'Insertion et la Qualification).

Information et inscription : 04 66 53 61 38, emploi@terredecamargue.fr

Un soutien économique **leader**

Le programme européen LEADER accompagne et soutient financièrement des porteurs de projets innovants, éco-responsables et structurants. Ce dispositif, encore trop méconnu, est pourtant un formidable levier de développement économique.

Vous avez un projet éco-responsable qui valorise les savoir-faire locaux et dynamise le tissu économique dans les secteurs de l'artisanat, du tourisme ou de l'agriculture ? Une aide financière peut vous être apportée dans le cadre du dispositif LEADER : 2,5 millions d'euros ont été alloués au territoire du Pays Vidourle Camargue, qui intègre celui de la Communauté de communes, pour la période 2014-2020.

Terre de Camargue s'engage

« L'Europe exige un cofinancement national sur le principe d'1 € français permettant de mobiliser 4 € européens, explique Marilyne Foullon, vice-présidente en charge du développement économique et de l'emploi. *Terre de Camargue s'est engagée à soutenir les projets sur son territoire qui n'ont pu bénéficier d'un autre financement national ».* Philippe Jonquet, Directeur du pôle aménagement, a pour mission d'accueillir les porteurs de projet, de les informer sur les conditions d'éligibilité et de les accompagner.

> *Terre de Camargue s'est engagée à soutenir les projets sur son territoire*

Quatre projets déjà soutenus

A Aigues-Mortes, la boucherie El Toro (lire encadré) est la première à bénéficier de ce dispositif. D'autres projets sont en cours

tels que celui de la Vie Claire dont une franchise ouvrira en février 2018 sur le Pôle d'activités économiques Terre de Camargue : *« La Communauté de communes apportera une aide de 6 250 € à ce projet qui valorise l'agriculture bio en circuits courts et crée des emplois. Cet apport permettra de mobiliser 25 000 € de l'Europe »*, précise Philippe Jonquet. Deux autres initiatives sont à l'étude : Odyssée des Sens, fabricant de bougies artisanales souhaitant s'agrandir et créer un musée de la bougie, et la réhabilitation d'un voilier pour l'action PMR (Personnes à Mobilité Réduite).

Contact : Pôle aménagement du territoire, 06 74 83 49 48, p.jonquet@terredecamargue.fr

LE FAIT MAISON, ÇA CONSERVE

Depuis qu'ils ont repris en novembre 2014, la boucherie épicerie El Toro, située en plein coeur de la cité Aigues-Mortaise, Valérie et Renaud n'ont cessé de s'engager dans une démarche de valorisation des produits locaux, tout en renforçant les liens de proximité avec les clients. Cuisinier, charcutier et traiteur de métier, Renaud a d'abord développé des recettes locales puis s'est lancé dans la charcuterie Maison.

La reconnaissance d'un savoir-faire artisanal local

Médaillé par Gard Gourmand à plusieurs reprises (pour leur confit de foie de porc aux 3 poires, terrine et gardiane de taureau AOP, fromage de tête…), le couple envisage alors de créer une conserverie de produits mais l'achat d'un autoclave n'est pas dans leur budget. *« Sur internet, j'ai trouvé des aides de l'Europe et j'ai pris contact avec la Communauté de communes Terre de Camargue,* explique Valérie. *Elle nous a beaucoup aidés, notamment dans les démarches administratives, d'autant plus lourdes que nous travaillons 7j/7 ».* Répondant à tous les critères d'éligibilité, El Toro s'est vu octroyer une subvention de Terre de Camargue (2 788 €) et une aide LEADER (11 150 €), soit la moitié du budget d'investissement. *« Cela nous a permis de financer l'équipement. Dès le mois de février, j'aimerais lancer une première gamme de produits en conserve. Et par la suite, pourquoi pas, faire des plats cuisinés ! »* projette déjà Renaud.

Aigues-Mortes : le visage de la nouvelle médiathèque dévoilé

Le bâtiment sera construit rue Nicolas Lasserre, à côté de l'école Charles Gros. C'est le projet de l'architecte montpelliérain Emmanuel Nebout qui a été choisi. Terre de Camargue donne le coup d'envoi du programme de reconstruction de ses trois médiathèques.

C'est un projet ambitieux dont le volet architectural vient d'être dévoilé. La future médiathèque intercommunale construite à Aigues-Mortes n'a pas seulement vocation à remplacer le bâtiment actuel, qui n'est plus adapté à l'augmentation du nombre d'usagers et malaisé d'accès. Elle s'affiche comme la tête du réseau des trois médiathèques communautaires en accueillant les services administratifs et techniques nécessaires au fonctionnement de ces équipements. *« Nous travaillons en réseau depuis 2002,* souligne Christine Pala, Directrice du pôle cadre de vie. *Nous avons informatisé et mutualisé les ressources documentaires, fusionné les équipes des bibliothécaires qui se sont spécialisées par public et domaines d'acquisition pour répondre plus efficacement à la demande, et nous proposons une carte d'abonnement unique valable sur les trois sites. »*

> « De véritables lieux de vie, attractifs, où l'on peut s'informer et accéder à la culture, »

Des « lieux de vie » pour tous

Des locaux exigus, qui ne permettent pas de répondre à la demande croissante (+ 10% d'abonnés en 2016) et de développer l'offre de services, ont amené la Communauté de communes à lancer un programme de reconstruction de ses médiathèques. *« L'idée est d'en faire de véritables lieux de vie, attractifs, où l'on peut s'informer et accéder à la culture, mais aussi échanger, partager, travailler, passer un moment de détente… »*, précise Magali Morin, Chef du service culture. Sans oublier le rôle social que les médiathèques sont de plus en plus amenées à jouer auprès des seniors, des demandeurs d'emploi, des étudiants, de la petite enfance…

Une architecture sobre

Pour la mise en œuvre du projet à Aigues-Mortes, c'est l'architecte Emmanuel Nebout qui a été choisi parmi 55 candidats. Il travaillera en coopération avec deux architectes locaux : Guillaume Houny et Ludovic Fontaine. Ils ont su tirer le meilleur parti d'un espace tout en longueur à côté de l'école. La façade en pierre, percée de fenêtres étroites, à travers lesquelles jouera la lumière, reprend les codes des remparts de la cité voisine. Tout comme l'épaisseur des murs, qui permettra de stabiliser les températures. Le toit, plat, ne comprendra aucune machinerie afin de laisser une vue vierge depuis les remparts.
Le grand plateau du rez-de-chaussée (1000 m²), ceint de baies vitrées, sera très lumineux. L'architecte le définit comme une nef. Et de fait, présentée comme un espace unique et ouvert, avec du mobilier à hauteur d'homme, elle permettra au regard d'embrasser tout le lieu, sans se sentir enfermé.

Un espace à vivre

Rien n'est encore totalement défini, mais le grand plateau de plain-pied accueillera diverses zones modulables délimitées par le mobilier - espaces presse et actualité, fiction adultes et jeunesse, documentaires, BD et mangas, petite enfance - entre lesquels la circulation sera fluide. Pour ceux qui veulent profiter d'un moment sur place, un salon de lecture et un coin café seront à disposition. Une mezzanine ouverte, mais entourée par des vitres pour garder un peu de calme, devrait accueillir des espaces de travail, équipés de postes informatiques et avec un accès wifi gratuit.

Un auditorium modulable

Dans le prolongement, se trouvera un auditorium d'une centaine de places, avec un accès indépendant, qui pourra accueillir des conférences, des projections, voire de petits spectacles. Enfin, deux espaces extérieurs seront aménagés : une terrasse pour les adultes et un jardin fermé pour les enfants où seront proposées des animations. A proximité des écoles et du mail accueillant le marché, elle trouvera naturellement sa place dans un des cœurs de la ville.

Extension de la médiathèque à Saint-Laurent d'Aigouze

En attendant le nouveau bâtiment à Aigues-Mortes, et dans le cadre de la réflexion globale sur l'offre culturelle intercommunale, la médiathèque de Saint-Laurent d'Aigouze bénéficie d'un sérieux coup de neuf. Une salle attenante de 120 m² est aménagée pour accueillir l'ensemble du fond documentaire et les services numériques. L'actuelle salle deviendra un espace d'animations. La cour extérieure de 220 m² sera également aménagée pour accueillir du public. La fin des travaux est prévue pour le printemps 2018.
Enfin, le programme se finalisera avec la construction d'une nouvelle médiathèque au Grau du Roi.

TROIS QUESTIONS À LAURENT PÉLISSIER,
Président de la Communauté de communes Terre de Camargue

Pourquoi une nouvelle médiathèque à Aigues-Mortes ?

C'est un projet qui s'inscrit dans une dimension plus large, qui est de rendre mieux accessible la culture sur le territoire intercommunal. Et faire en sorte que le lien social et le vivre ensemble soient développés. C'est le concept de troisième lieu, entre le domicile et le travail. C'est aussi un endroit où les jeunes, qui n'ont pas de place pour étudier chez eux tranquillement, pourront venir travailler. C'est notre rôle de leur offrir cette possibilité.

D'où le choix du quartier d'implantation ?

C'est un endroit stratégique, choisi en concertation avec la commune d'Aigues-Mortes, entre les faubourgs anciens et les extensions urbaines plus récentes, à côté de nombreux services publics : école, crèche, collège, Trésor public, police municipale. Un environnement où les logements sociaux sont également présents.

C'est un investissement de poids ?

Le coût total prévisionnel du projet (construction, honoraires et accompagnement technique) est de 3,6 millions d'euros. Des demandes de subventions sont en cours auprès de l'Union européenne, l'Etat, la Région et le Département. Les travaux devraient débuter en septembre 2018 pour une ouverture prévue fin 2019.

COUPS DE COEUR DES MÉDIATHÈQUES

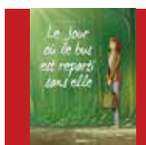

Le jour où le bus est reparti sans elle, de Beka
(BD adulte)

Médiathèque - Le Grau du Roi
Clémentine se retrouve coincée dans une singulière épicerie de campagne, loin de tout… mais jamais aussi près de trouver ce qu'elle cherche. Une BD pleine de douceur sur l'estime de soi pour aborder la vie avec plus de simplicité et de bonheur.

Je suis Jeanne Hébuterne, de Olivia Elkaim
(Roman adulte)

Médiathèque - St-Laurent d'Aigouze
En 1916, Jeanne Hébuterne rencontre Modigliani de quinze ans son aîné. Il est un artiste « maudit », vivant dans la misère à Montparnasse. Ils tombent fous amoureux. De Paris à Nice, leur amour incandescent les conduits aux confins de la folie.

Mr. Gershwin, raconté par Susie Morgenstern
(Livre CD à partir de 6 ans)

Médiathèque - Aigues-Mortes
Un piano sentimental relate la vie du jeune George Gershwin, enfant dissipé de Brooklyn, qui devint un immense musicien. Un destin extraordinaire et une occasion unique de découvrir les plus belles comédies musicales de Broadway. Un conte musical frais, pétillant et savoureux !

Les coups de cœur sont signalés en médiathèques par une étiquette ou un bandeau.
Plus d'infos sur www.terredecamargue/vivre/culture

Des légumes frais locaux...

livrés pelés et coupés...

pour cuisiner la bourride.

Des légumes biscornus valorisés à la cuisine centrale

Le maraîcher Samuel Solans livre, pelés et coupés, prêts à être cuisinés, les légumes qui n'ont pas les standards pour être dans les rayons des grands magasins. Valorisation des produits locaux et lutte anti-gaspi, Terre de Camargue adhère !

Ils n'ont pas la tête de l'emploi, mais pourtant ils sont très bons. « Ils » ce sont ceux qu'on appelle les légumes « moches ». Une étiquette pas très alléchante pour des produits qui méritent tout autant nos assiettes que leurs voisins de rangée propres sur eux.

La 2e chance des légumes recalés

C'est pourquoi Samuel Solans a décidé de leur rendre justice. Ce maraîcher d'Aigues-Mortes, connu pour ses pommes de terre et carottes des sables, propose un nouveau service de légumes préparés pour utiliser ceux recalés par les centrales d'achat. *« Dans les magasins, une carotte dont il manque un bout, une pomme de terre à la peau irrégulière ou un poireau dont les feuilles sont pliées n'a pas sa place en rayon,* explique Samuel Solans. *C'était quand même dommage qu'ils soient inutilisés. Alors nous avons acheté une machine à peler et un robot-coupe pour les proposer conditionnés prêts à être cuisinés, en fonction des demandes des clients. »* Un service qui a déjà converti quelques restaurateurs et même des particuliers, puisqu'il propose dans sa boutique Cave et saveurs des frites fraîches sous vides prêtes à la cuisson.

> « Travailler de manière responsable et avec des producteurs locaux »

Des légumes frais « prêts à cuire »

Autre convaincue, la cuisine centrale Terre de Camargue qui travaille depuis fin octobre avec lui, comme le précise Marceau Uriol, le responsable : *« Notre légumerie est trop petite pour travailler les légumes frais lorsqu'on doit livrer 1200 repas par jour en période scolaire. Alors quand Samuel Solans nous a proposé des légumes préparés prêts à cuire cela nous a intéressés. D'autant que l'idée était d'utiliser des « légumes moches ». Cela correspond tout à fait à notre volonté de travailler de manière responsable et avec des producteurs locaux. »* Les légumes lavés, pelés et coupés, sont livrés dans des seaux d'eau le matin entre 7h et 8h et directement passés à la cuisson. Un vrai gain de temps quand on sait que pour 160 kg de pommes de terre cuisinées, il faut travailler 300 kg de légumes bruts...

Pratiques responsables

Pour le moment, Samuel Solans arrive à valoriser une centaine de kilos de légumes pour une tonne de « non conformes » récoltés. L'idée est d'augmenter cette proportion, même si cela demande beaucoup de main d'œuvre, car rien n'est automatisé. Cette nouvelle activité fait partie d'une évolution plus générale souhaitée par le producteur, face aux difficultés rencontrées pour la mise sur le marché de ses récoltes. En réduisant les quantités produites et en conditionnant lui-même une partie de ses récoltes, il épuise moins ses terres et peut mieux valoriser ses légumes.

MOINS DE BRUIT, PLUS DE CONFORT

Le service technique intercommunal a profité des vacances de La Toussaint pour réaliser des travaux d'isolation acoustique sur le restaurant scolaire Séverin à Aigues-Mortes. Des panneaux qui absorbent le bruit ont été posés sur les murs intérieurs. Les claustras, qui séparent les espaces maternels et primaires, ont également été remplacés par des cloisons acoustiques. Ces aménagements, d'un montant de 22 500 € TTC, s'inscrivent dans la volonté de faire du temps de repas un vrai moment de détente pour les enfants.

La maison des douaniers de la Tour Carbonnière

En 1717, le Trésor Royal est à la ramasse, il faut gratter les fonds de tiroir. Au nom du jeune roi Louis XV, le régent décide d'affermer les Petits Domaines.

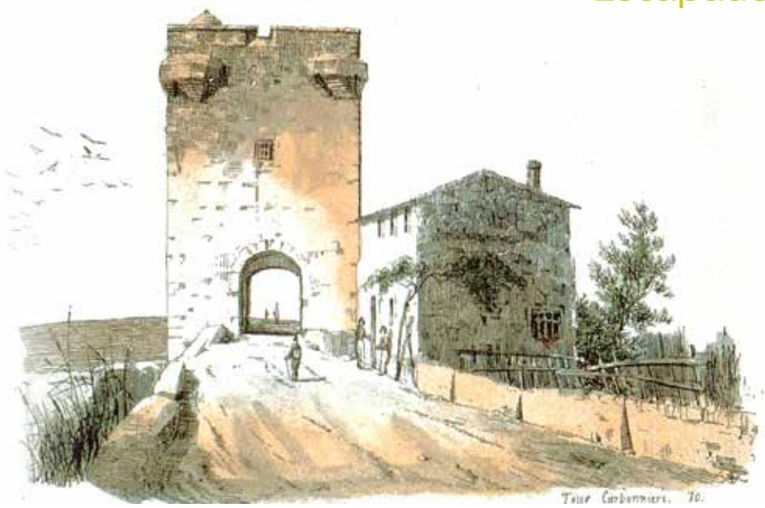
La maison des douaniers accolée à la tour, tableau de Frossard 1838

Il s'agit d'une multitude de péages du domaine royal : moulins, fours, pressoirs, halles, palus, marais, bacs, ponts... qui coûtent plus chers qu'ils ne rapportent. C'est ainsi que le péage de la Carbonnière va passer à la casserole.

Dès Septembre 1718, après enchères publiques, l'affaire est enlevée par le sieur Charles Maurice de Monlézon de Busca, « Gouverneur d'Aigues-Mortes, Chevalier Seigneur Baron de Lyanne, Bézingant, Zoteux, Carly et autres lieux ». Moyennant versements réguliers, le contractant pourra jouir des revenus de la ferme « sa vie durant ». La transaction est juteuse. À trop veiller sur son sac d'écus, Busca finira par trouver son dernier sommeil. En cette triste année 1729, le défunt dénichera un successeur dont le nom fleure bon le moulon : le sieur Rosel de Rocosel, lui aussi gouverneur d'Aigues-Mortes et marquis de Pérignan.

Les fermiers ne sont pas gens à fouiller dans la culotte des passants, un péager consciencieux fera l'affaire, surtout s'il est retors. Il lui faudra en effet distinguer entre la vraie bedaine et la fausse, le faux saunier et le vrai. On flanquera la tour d'un bâtiment qui l'abritera lui et sa famille. Il logera là, nuit et jour sur les lieux de son travail, et fera comme tout le monde, c'est à dire glisser subreptice-ment dans sa poche quelques sous prélevés dans la poche d'un autre. Il aura sous ses ordres un ou deux gabelous du second rang et sera épaulé par deux gardes de la force publique au cas, fréquent, où un faux saunier ferait le récalcitrant. Les choses iront leur train avec plus ou moins de bonheur jusque vers 1790 au moment où l'État révolutionnaire, lui aussi en quête de ressources, vend les biens du domaine royal après avoir bradé ceux du clergé.
Quelques lustres plus tard, le ministère de la guerre décide de raser une tour qui ne sert plus à rien, sauf à freiner le trafic des chargements : bois, roseaux et sel. Si bien que vers 1870, on se décide à faciliter la circulation en procédant au contournement de la tour par deux voies qui la ceinturent. La maison des douaniers sera transférée au carrefour des chemins de Saint-Laurent, d'Aigues-Mortes et des Saintes, au lieudit Le Mas du Poste, à l'emplacement actuel du Mas de la Tour Carbonnière.

Extrait de l'ouvrage La Tour Carbonnière, par Robert Brachet. Disponible au prix de 13 € auprès de l'auteur : 04 66 88 19 37, robert.brachet@wanadoo.fr ou du tabac presse de Saint-Laurent d'Aigouze.

BALADE EN TERRE DE CAMARGUE

La Tour Carbonnière

Promenade à la découverte de paysages typiquement camarguais (marais, prés, roselières...) jusqu'à la célèbre et insolite Tour Carbonnière.

Distance : 13,1 km
Dénivelé : +5 m
Durée : 4h30
Niveau : moyen

Départ de place de Saint-Laurent d'Aigouze. Suivre la direction La Tour Carbonnière en passant par La Calade, Vaccaresse, Grande Panisse, Port Vieil et Psalmody. A la Tour Carbonnière, empruntez sur votre droite le platelage en bois qui chemine au-dessus du marais. Retour au village par le même itinéraire.

A voir :

- **Tour Carbonnière : tour de guet du XIIIe-XIVe siècle.**
- **Le Vistre avec sa végétation et ses habitats d'oiseaux (martin pêcheur, loriot...)**
- **Les marais au pied de la tour, labellisés Grand Site de France. Site prisé des photographes et amoureux de la nature, tôt le matin.**

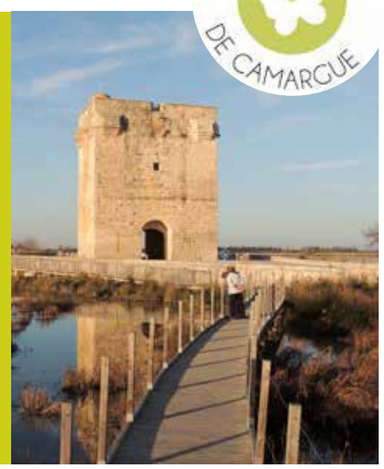

Le carto-guide « Terre de Camargue », qui propose 130 km d'itinéraires, est disponible dans les offices de tourisme et chez les commerçants.

Agenda : Les temps forts de l'hiver

JANVIER

LE GRAU DU ROI

CA VA JAZZER !
13 janvier à 20h30
Show musical, Cie les Enjoliveurs
Espace Jean-Pierre Cassel

AUGUSTIN PIRATE DES INDES
21 janvier à 16h
Conte jeune public, Cie la Baguette
Espace Jean-Pierre Cassel

FEVRIER

AM STRAM GRAM SAISON CULTURELLE 2018

AM STRAM GRAM
LA SAISON CULTURELLE 2018
DÉMARRE LE 14 FÉVRIER
Cirque, théâtre, conte, musique...
pour tous les âges
Programme sur www.terredecamargue.fr

AIGUES-MORTES

FETE D'HIVER
24 et 25 février
Abrivados, bandidos, encierros, déjeuners au près et fête foraine

LE GRAU DU ROI

FESTIVAL DU THEATRE AMATEUR
Espace Jean Pierre Cassel

2 février à 20h30 :
« Amuse-gueule », comédie

3 février à 20h30 :
« Variations énigmatiques », comédie

4 février à 16h :
« Badineries », création

18 février à 16h :
« Frou Frou les bains », théâtre musical

25 février à 16h :
« Blanche-Neige et moi ! », conte musical

ST-LAURENT D'AIGOUZE

CONFERENCE
2 mars à 19h
Gauguin d'Arles à la Polynésie
Salle du conseil municipal. Entrée libre

MARS

AIGUES-MORTES

30 ANS DE FOULEE !
24 mars
30ème édition de la Foulée des Remparts, course à pieds de 12,3 km et parcours enfants
Participation gratuite. Info : 04 66 53 62 00

LE GRAU DU ROI

ABRIVADO DES PLAGES
3 mars à 11h
Plage du Boucanet, rive droite

SEMAINE DE LA FEMME
8 mars
Hommage à Simone Veil

LES NAUTIQUES DE PORT-CAMARGUE
Du 30 mars au 2 avril
Salon du bateau d'occasion.
Quai d'honneur, Port-Camargue

FORUM LITTORAL DE L'EMPLOI SAISONNIER
15 mars de 9h à 12h et de 13h à 17h
Palais des Sports et de la Culture

ST-LAURENT D'AIGOUZE

FETE DU PRINTEMPS
31 mars, toute la journée
Stand de produits de saison, ateliers pour enfants, petite restauration
Place du village

AVRIL

LE GRAU DU ROI

LES GRAULINADES
7 avril, toute la journée
Fête du patrimoine culinaire
Parvis Villa Parry

ST-LAURENT D'AIGOUZE

50 ANS DE LA RACE DU CHEVAL CAMARGUE
Du 21 au 29 avril
Expositions, conférences et animations pour fêter la reconnaissance du cheval Camargue
Domaine du Petit Saint-Jean, route des Stes Maries de la Mer (D58)

Plus d'infos sur les événements :
www.ville-aigues-mortes.fr
www.ville-legrauduroi.fr
www.ville-saint-laurent-daigouze.fr
www.terredecamargue.fr